

Sisekaitseakadeemia

Finantskolledž

Aleksandra Generalova

**KOHALIKU OMAVALITSUSE VALITSEVA MÕJU ALL  
OLEVATE ÄRIÜHINGUTE KASUMLIKKUS**

Lõputöö

Juhendaja:

Maret Güldenkoh, MBA

Tallinn 2015

SISEKAITSEAKADEEMIA LÕPUTÖÖ ANNOTATSIOON

Finantskolledž	Juuni 2015
<p>Töö pealkiri eesti keeles: Kohaliku omavalitsuse valitseva mõju all olevate äriühingute kasumlikkus.</p> <p>Töö pealkiri võõrkeeles: Profitability of incorporated entities under the influence of local governments.</p> <p>Lõputöö on kirjutatud eesti keeles ja koosneb 92 leheküljest ning 13 lisast. Töös on kasutatud 48 allikat, millele on tekstis viidatud.</p> <p>Lõputöö probleem seisneb selles, et valdadel ja linnadel on võimalik finantseerida kohalikust eelarvest madala rentaablusega kohaliku omavalitsuse valitseva mõju all olevaid äriühinguid, mis tähendab maksumaksja raha kasutamist äriühingute finantsilise jätkusuutlikkuse stabiliseerimiseks.</p> <p>Lõputöö eesmärgiks on anda hinnang kohaliku omavalitsuse valitseva mõju all olevate äriühingute kasumlikkusele. Eesmärgi saavutamiseks püstitati neli uurimisülesannet, mis lahendati kasutades kombineeritud kvalitatiivset ja kvantitatiivset uurimismeetodit.</p> <p>Analüüsist nähtus, et enamik Eesti kohalikest omavalitsustest osaleb ettevõtlustegevuses. Suurem osa valdade ja linnade valitseva mõju all olevatest äriühingutest tegutses perioodil 2009–2013 kasumi/kahjumita. Aastatel 2012 ja 2013 kahjumiga lõpetanud äriühingutest veerand kuulub mitmele vallale või linnale, mis iseloomustab nõrka kohalike omavalitsuste koostööd. Kohalik omavalitsus keskendub ettevõtlustegevuses avalike teenuste pakkumisele, mitte tulu teenimisele. Vajadusel kompenseeritakse valitseva mõju all olevate äriühingute kahjum kohalikest eelarvest, mis autori arvamusel vähendab kohaliku omavalitsuse motivatsiooni analüüsida ettevõtlustegevuse kasumlikkust.</p> <p>Analüüsist lähtuvalt tehti Rahandusministeeriumile ettepanekud: 1. Lisada kohaliku omavalitsuse valitseva mõju all olevate äriühingute majandusnäitajad Rahandusministeeriumi veebirakendusse aadressil “riigiraha.fin.ee”. 2. Kajastada kohaliku omavalitsuse äriühingute majandustulemused tuhandetes eurodes.</p>	
Võtmesõnad: kohalikud omavalitsused, ettevõtlus, äriühingud, kasumlikkus, jätkusuutlikkus	
Võõrkeelsed võtmesõnad: local governments, enterprise, business associations, profitability, sustainability	
Lõputöö seos riiklike arengukavade ja prioriteetidega: Eesti riigi eelarvestrateegia 2015–2018, Rahandusministeeriumi kohalike omavalitsuste finantseerimis- ja finantsjuhtimise prioriteetid	
Säilitamise koht: Sisekaitseakadeemia raamatukogu	
<p>Töö autor: Aleksandra Generalova</p> <p>Olen koostanud lõputöö iseseisvalt. Kõik lõputöö koostamisel kasutatud teiste autorite tööd, seisukohad, kirjalikest allikatest ja mujal allikates saadud info on nõuetekohaselt viidatud. Olen nõus oma lõputöö avaldamisega elektroonilises keskkonnas.</p> <p>Allkiri:</p>	
Vastab lõputöö nõuetele	Allkiri:
Juhendaja: Maret Guldenkoh	
Kaitsmisele lubatud	Allkiri:
Kolledži direktor: Uno Silberg	

# SISUKORD

SISSEJUHATUS .....	4
1. KOHALIK OMAVALITSUS JA ETTEVÕTLUS .....	7
1.1. Kohaliku omavalitsuse olemus .....	7
1.2. Kohaliku omavalitsuse võimalused ettevõtluseks .....	13
2. KOHALIK OMAVALITSUS ETTEVÕTLUSTEGEVUSES.....	19
2.1. Kohaliku omavalitsuse valitseva mõju all olevad äriühingud .....	19
2.2. Kohaliku omavalitsuse valitseva mõju all olevate äriühingute jätkusuutlikkus.....	25
KOKKUVÕTE .....	33
SUMMARY .....	35
VIIDATUD ALLIKATE LOETELU .....	36
LISAD .....	41
Lisa 1. Kohalike omavalitsuste eelarvete põhitegevuse tulem .....	41
Lisa 2. Teabenõude tekst .....	42
Lisa 3. Kohaliku omavalitsuse osalus valitseva mõju all olevates äriühingutes .....	43
Lisa 4. Kohaliku omavalitsuse äriühingute arv maakonniti .....	78
Lisa 5. Kohaliku omavalitsuse äriühingute töötajate arv .....	79
Lisa 6. Tegutsevate aktsiaseltside ja osäühingute arv töötajate gruppide kaupa.....	84
Lisa 7. Kohaliku omavalitsuse äriühingute ja nende töötajate arv tegevusalade lõikes.....	85
Lisa 8. Tasakaalus kohaliku omavalitsuse äriühingute majandustulemused.....	86
Lisa 9. Suhtarvu analüüsis kasutatavad valemid .....	88
Lisa 10. Kahjumis kohaliku omavalitsuse äriühingute majandusandmed.....	89
Lisa 11. Kahjumis kohaliku omavalitsuse äriühingute suhtarvud.....	90
Lisa 12. Intervjuu Järva-Jaani vallavanem Arto Saarega .....	91
Lisa 13. Intervjuu Vinni valla arendusnõunik Gustav Saarega .....	92

## SISSEJUHATUS

Kohaliku omavalitsuse üksusel (edaspidi kohalikul omavalitsusel) on oma haldusterritooriumil iseseisev võim otsuste vastuvõtmisel. Üheks selliseks otsuseks on osalemine ettevõtlustegevuses, mis võib mõjutada omavalitsusüksuse arengut. Negatiivne mõju avaldub kohaliku omavalitsuse valitseva mõju all olevate äriühingute madalas rentaabluses.

Lõputöö teema valik on tingitud sellest, et kohaliku omavalitsuse kontrolli all olevad äriühingud peaksid suurendama kohaliku omavalitsuse omafinantseerimise võimekust, kuid see on võimalik vaid kasumit teenivate äriühingute kaudu. Seetõttu on vajalik ülevaade kohalike omavalitsuste valitseva mõju all olevate äriühingute majandustegevusest.

Teema aktuaalsus seisneb selles, et Riigi eelarvestrateegia 2015–2018 kohaselt on Eestis regionaalsed arenguerinevused, mis on tingitud elanike koondumisest suurlinnadesse, peamiselt Tallinna. Tööealiste elanike arvu vähenemine tähendab väiksemate valdade ja linnade jaoks tulude vähenemist. Kohalikul omavalitsusel on võimalik teenida tulu kontrolli all oleva äriühingu kaudu ning pakkuda elanikele töökohti.

Lõputöö teema on uudne, kuna teadaolevalt ei ole kohaliku omavalitsuse valitseva mõju all olevate äriühingute kasumlikkust analüüsitud. Lõputöös analüüsitakse Eesti kohaliku omavalitsuse valitseva mõju all olevate äriühingute majandustulemusi perioodil 2009–2013. Lõputöö lisaväärtus seisneb kogutud ja analüüsitud informatsioonis Eesti Vabariigi kohalike omavalitsuste ettevõtlustegevuse ning kohaliku omavalitsuse kontrolli all olevate äriühingute kasumlikkuse kohta.

Probleem seisneb selles, et paljud kohaliku omavalitsuse valitseva mõju all olevad äriühingud ei teeni tulu või lõpetavad majandusaasta kahjumiga. Riigikontrolli 2010. aastal läbiviidud uuringust “Valdade ja linnade osalemine äriühingutes ja sihtasutustes” selgub, et kohalikud omavalitsused finantseerivad oma eelarvest madala rentaablusega äriühinguid. See tähendab, et äriühingute finantsilise jätkusuutlikkuse stabiliseerimiseks kulub maksumaksja raha.

Lõputöö eesmärgiks on anda hinnang kohaliku omavalitsuse valitseva mõju all olevate äriühingute kasumlikkusele.

Lõputöö eesmärgi saavutamiseks on püstitatud järgmised uurimisülesanded:

1. Anda ülevaade kohaliku omavalitsuse mõistest.
2. Anda ülevaade ettevõtluse mõistest ja kohaliku omavalitsuse võimalustest ettevõtluseks.
3. Analüüsida kohaliku omavalitsuse ettevõtlustegevust.
4. Analüüsida kohaliku omavalitsuse valitseva mõju all olevate äriühingute jätkusuutlikkust.

Lõputöö eesmärk saavutatakse kasutades kombineeritult kvalitatiivset ja kvantitatiivset uurimismeetodit. Teostatakse tekstianalüüs ja süntees, viiakse läbi intervjuu kohaliku omavalitsuse vallavanema ja arendusnõunikuga. Analüüsitakse kohalike omavalitsuste tuluja kuluartikleid, valdade ja linnade osalust äriühingutes ning valitseva mõju all olevate äriühingute majandusaasta aruandeid perioodil 2009–2013. Andmed analüüsimiseks on kogutud Eesti Statistikaametist, Riigi Tugiteenuste Keskusest ning Registrate ja Infosüsteemide Keskusest. Analüüsi tulemusena on võimalik välja selgitada kohalike omavalitsuste aktiivsus äriühingutes, nende äriühingute kasumlikkus ning kahjumis äriühingute osakaal.

Lõputöö koosneb kahest peatükist, millel on kaks alapeatükki. Esimeses peatükis antakse ülevaade kohaliku omavalitsuse mõistest, olemusest, eelarvest ning kohaliku omavalitsuse võimalustest ettevõtluseks. Esimese peatüki esimeses alapeatükis keskendutakse kohaliku omavalitsuse mõiste ja olemuse selgitamisele, antakse ülevaade omavalitsuse olulisusest riigi ja ühiskonna jaoks. Samuti selgitatakse kohaliku omavalitsuse eelarve koostamise põhimõtteid ning antakse ülevaade kohaliku omavalitsuse tuludest ja kuludest Eesti Statistikaametist saadud andmete alusel. Esimese peatüki teises alapeatükis antakse ülevaade ettevõtluse mõistest ning kohaliku omavalitsuse võimalustest ettevõtluseks.

Teises peatükis analüüsitakse kohaliku omavalitsuse osalusega äriühingute kasumlikkust. Teise peatüki esimeses alapeatükis analüüsitakse Eesti kohaliku omavalitsuse osalust äriühingutes ning äriühingute paigutust maakonniti. Samuti analüüsitakse kohaliku omavalitsuse osalusega äriühingute tegevusalasid ning äriühingute töötajate keskmist arvu. Teises alapeatükis analüüsitakse kohaliku omavalitsuse osalusega äriühingute tasuvust.

Teostatakse kahjumis olevate äriühingute majandusnäitajate alusel suhtarvu analüüs ja analüüsitakse intervjuu tulemusi, mille alusel tehakse järeldusi kohaliku omavalitsuse valitseva mõju all olevate äriühingute kasumlikkuse kohta.

Lõputöös kasutatakse erialast kirjandust, teadusartikleid, Eesti Vabariigi õigusaktide 01.01.2015 seisuga redaktsioone, Eestis ratifitseeritud Euroopa kohaliku omavalitsuse hartat.

# 1. KOHALIK OMAVALITSUS JA ETTEVÕTLUS

## 1.1. Kohaliku omavalitsuse olemus

Kohalik omavalitsus on demokraatliku riigi ja ühiskonna üks olulisemaid tunnuseid. Tasakaalustades võimu teostamist riigis on ta ühtlasi tähtsaks institutsiooniks kohalikule elanikule. Omavalitsusüksuse areng sõltub kohaliku omavalitsuse otsustest. Võimalus arvestada otsuste langetamisel konkreetse haldusterritooriumi eripära ning sellel elavate elanike soovide ja vajadustega teeb kohalikust omavalitsusest tähtsa partneri nii riigile kui elanikule.

Kohaliku omavalitsuse õiguslikud alused on sätestatud Eesti Vabariigi põhiseaduses (PS) ning Euroopa kohaliku omavalitsuse hartas (edaspidi ka harta), mis sätestab aluspõhimõtted kohaliku omavalitsuse vabaduse ja autonoomia kaitseks. Vastavalt harta artikkel 3 lõikele 1 tähendab kohalik omavalitsus kohalike võimuorganite õigust ja võimet seaduse piires ning kohalike elanike huvides korraldada ja juhtida valdavalt osa nende vastutusalasse kuuluvast ühiskonnaelust (Euroopa kohaliku omavalitsuse harta, 1995). PS § 155 järgi on kohalikud omavalitsused territoriaalsed üksused (osa riigi territoriaalsest haldusjaotusest), milleks on vallad ja linnad (Eesti Vabariigi põhiseadus, 2011). Õigusliku seisundi poolest on vallad ja linnad võrdsed, Eestis on ühetasandiline omavalitsussüsteem. Kohaliku omavalitsuse korralduse seaduse § 2 lg 1 sätestab, et kohaliku omavalitsuse ideeks on iseseisvalt korraldada ja juhtida kohalikku elu (Kohaliku omavalitsuse korralduse seadus, 2015), mis tähendab kohalike omavalitsuste otsustus- ja valikudiskretsiooni kohaliku elu küsimustes.

Kohalik omavalitsus on iseseisev avalik-õiguslik juriidiline isik osana avalikust sektorist. Täidesaatval võimul puudub õigus sekkuda kohaliku elu organiseerimise küsimustesse, kohustusi saab kohalikule omavalitsusele määrata vaid seaduse alusel või kokkuleppel kohaliku omavalitsusega (Madise, *et al.*, 2012, lk 851). Sellest selgub, et kohalik omavalitsus peab detsentraliseerima ja tasakaalustama riigivõimu. Mida detsentraliseeritum on võimu teostamine riigis, seda kõrgem on legitiimsuse tase (Goss, 2001, pp. 21-22). Detsentraliseerimine ehk vertikaalne võimulahusus eksisteerib tänu kohalike omavalitsuste olemasolule, lahjendades kontsentreeritud riigivõimu teostamist (Stačiokas & Rimas, 2003, p. 261).

Detsentraliseerimisele on lähedane harta artikli 4 lõikes 3 sätestatud subsidiaarsusprintsip, mille kohaselt tuleb otsused teha ja ülesanded täita elanikule kõige lähemal asuval avaliku halduse ja poliitilisel tasandil. Mida madalamal tasemel toimub otsuste vastuvõtmine, seda efektiivsemad need on (Pratchett & Wilson, 1996, p. 24). Eesti omavalitsusüksuste eripäraks on haldusterritooriumi erinev suurus (Mäeltsemees, Lõhmus & Ratas, 2013, p. 73). Kõige suurema pindalaga omavalitsusüksus on 01.01.2014 seisuga Märjamaa vald (86 745 ha) ning kõige väiksem on 178 ha suurune Tootsi vald (Rahandusministeerium, kuupäev puudub). Erinevus valdade ja linnade territoriaalses suuruses tähendab kohalikele omavalitsustele erinevaid võimalusi ja vajadusi. Lähtudes iga omavalitsusüksuse individuaalsest omapäras, on kohalikul omavalitsusel oluline analüüsida oma valla või linna vajadusi ning võtta vastu optimaalsed otsused. Territoriaalne lähedus on kohaliku omavalitsuse eelis.

Kohalikud omavalitsused on elanike jaoks esmane institutsioon. Suurem osa elanikkonna probleemidest leiab aset just kohalikul tasandil ning nende lahendamine samas vallas või linnas on edukam kui riigi tasandil. (Stačiokas & Rimas, 2003, p. 261) Sellest selgub, et kohalikul omavalitsusel on riigis oluline roll, sest mida rohkem probleeme lahendab kohalik omavalitsus oma haldusterritooriumil ning mida rohkem õigeid otsuseid teeb, seda vähem tuleb sellega tegeleda avaliku halduse süsteemi teisel ehk riiklikul tasandil.

Riigi keskvalitsuse vastuvõetud üldaktide elluviimisel on kohalikul omavalitsusel võimalik hinnata, mil määral vastuvõetud õigusaktid vastavad inimeste tegelikele vajadustele (Schmalstieg, 2008, p. 163). See on vajalik riigi keskvoimu organite rakendatud õigusaktide hindamiseks. Vastavalt KOKS § 65 lõikele 3 on kohalikul omavalitsusel õigus esitada Vabariigi Valitsusele ettepanekuid õigusaktide vastuvõtmiseks või muutmiseks. Sellega on igal kohalikul omavalitsusel olemas võimalus kaasata elanikkonda otsustusprotsessidesse ja poliitika kujundamisse. Mida kõrgem on kohalike elanike initsiatiiv, seda legitiimsemad on vastuvõetud õigusaktid.

Kohalik omavalitsus on demokraatlikult moodustatud institutsioon. Vastavalt KOKS §-le 4 on kohaliku omavalitsuse organiteks volikogu ja valitsus. Volikogu on omavalitsusüksuse esindusorgan, mille liikmeid valitakse hääleõiguslike elanike poolt. Valitsus on täitevorgan, mida moodustatakse volikogu poolt. Vaatamata sellele, et Euroopa kohaliku omavalitsuse harta artikli 3 lõike 2 kohaselt ei ole valitsuse moodustamine kohustuslik, peab Eestis kohalikul omavalitsusel olema nii volikogu kui valitsus.



Euroopas on üle 95 000 kohaliku omavalitsuse, kes organiseerivad kohalikku elu 490 miljonile inimesele. See on arvuliselt kõige suurem kohalikul tasemel tegutsev institutsioon. Vallad ja linnad vastutavad nende territooriumil elavate inimeste elu korraldamise eest, säilitades kohaliku elu identiteeti. (Schmalstieg, 2008, p. 161)

Eestis on 01.01.2015 seisuga 213 kohalikku omavalitsust, neist 183 valda ja 30 linna (Siseministerium, kuupäev puudub). Lisaks Eesti valdade ja linnade territoriaalsele erinevusele varieerub ka elanike arv. Väikseima elanike arvuga omavalitsusüksus on Piirissaare vald, kus on 01.01.2014 seisuga registreeritud 104 inimest, sellele vastandub Tallinna linn 429 829 elanikuga (Kohalike omavalitsuste portaal, 2014). Vaatamata erinevale territooriumi suurusele ning elanike arvule, peavad kõik kohalikud omavalitsused täitma samu kohustuslikke ülesandeid ja funktsioone.

Kohaliku omavalitsuse olemuslikuks funktsiooniks on kohaliku elu autonoomne korraldamine ja juhtimine, arvestades linnas või vallas elavate inimeste huvide ja soovidega. Peamised kohustuslikud ülesanded, mille organiseerimisega peab kohalik omavalitsus tegelema, on sätestatud KOKS § 6 lõigetes 1 ja 2: sotsiaalabi ja -teenused, vanurite hoolekanne, noorsootöö, elamu- ja kommunaalmajandus, veevarustus ja kanalisatsioon, heakord, jäätmehooldus, ruumiline planeerimine, ühistransport ning kohalike teede ja tänavate korrashoid, haridus, omavalitsusüksuse omanduses olevate asutuste ülalpidamine. Nende valdkondadega seotud avalikke teenuseid peab pakkuma iga kohalik omavalitsus.

Lisaks kohustuslikele ülesannetele on valdadel ja linnadel õigus tegeleda täiendavate ülesannetega, mis pole neile seadusega kehtestatud (Coulson & Campbell, 2008, p. 86). Linn või vald võib sattuda olukorda, kus on vaja leida lahendusi probleemidele, mida ei ole õigusaktidega reguleeritud. Vabatahtlike ülesannetega tegelemise õigust sätestab PS § 154 (universaalpädevuse põhimõte), mille järgi on kohalikul omavalitsusel õigus lahendada neid kohaliku elu küsimusi, mida pole riiklikul tasemel reguleeritud. Vabatahtlikeks ülesanneteks on näiteks spordiasutuste loomine, kultuurialased ülesanded, elanikele puhkeaja veetmise võimaluste loomine (Merusk & Olle, 2009, p. 34).

Igal kohalikul omavalitsusel on kaalutusõigust kasutades võimalik otsustada, milliste vabatahtlike ülesannetega tegeleda ning millised protseduurireeglid ülesande täitmiseks kehtestada. Vabatahtlike ülesannete ainukesteks kriteeriumiteks on nende seotus kohalike elanike ühiselu ja ühiste huvidega omavalitsusüksuses ning ülesande lahendamise otstarbekus kohaliku omavalitsuse poolt. (Kiisler, 2008, lk 25–26)

Valdad ja linnad on õigus delegerida ülesandeid era- või kolmanda sektori organisatsioonidele, sõlmides lepinguid äri- või mittetulundusühingutega. Teenuste delegerimine on lubatud ka kohaliku omavalitsuse osalusega juriidilisele isikule. Vabatahtliku ülesande puhul ei sätesta riik nõudeid ülesannete delegerimise või nende keelu kohta. Kohustusliku ülesande puhul on teenuste üleandmine võimalik vaid seaduses sisalduva volitusnormi olemasolul. (Kiisler, 2008, lk 25; Vedinas, 2013, pp. 32–33)

Haldusülesannetega seotud teenuste osutamiseks vajab kohalik omavalitsus rahalisi vahendeid. Iga elanik peab saama kvaliteetseid avalikke teenuseid, mis on võimalik vaid kohaliku omavalitsuse jätkusuutliku ja stabiilse tulubaasi olemasolul. Euroopa kohaliku omavalitsuse harta artikkel 9 reguleerib valdade ja linnade riigipoolset rahastamist. Artiklist 9 selgub, et kohalikel omavalitsustel on riikliku majanduspoliitika raames õigus piisavatele rahalistele vahenditele, mida nad võivad oma volituste piires vabalt kasutada. Rahaliste vahendite piisavus tähendab, et kohalike omavalitsuste rahastamine kohaliku elu ülesannete täitmiseks peab toimuma vähemalt minimaalses vajalikus mahus (Madise, *et al.*, 2012, lk 857). Kui vald või linn soovib pakkuda konkurentsivõimelisi avalikke teenuseid ja tegeleda vabatahtlike ülesannetega, mille tulemusena võib suurenda omavalitsusüksuse atraktiivsus, peab kohalikul omavalitsusel olema lisaks riigilt eraldatud rahale stabiilne oma tulubaas.

Kohalike omavalitsuste tulud võib jagada kolme kategooriasse: omatulud, laenatud vahendid ning ülekanded kõrgemalt haldustasandilt. Täielik tulude autonoomia ehk iseseisvus rahalisi vahendeid puudutavate otsuste tegemisel eksisteerib vaid omatulude puhul, kohalike omavalitsuste otsustusõigus laenatud vahendite või keskvalitsuse tulusiirete kasutamisel on piiratud regulatsioonidega. Põhilised kohaliku omavalitsuse omatulud on kohalikud maksud, kaupade ja teenuste müük ning omandilt saadud tulud. (Reiljan & Timpmann, 2010, pp. 379–380)

Igal avalik-õiguslikul juriidilisel isikul peab olema oma eelarve, kõik kohaliku omavalitsuse tulud ja kulud sätestatakse iseseisvas kohalikus eelarves. Vastavalt kohaliku omavalitsuse üksuse finantsjuhtimise seaduse § 4 lõikele 2 kinnitatakse kohalik eelarve üheks kalendriaastaks (Kohaliku omavalitsuse üksuse finantsjuhtimise seadus, 2014). Eelarve iseseisvus tähendab, et valla- või linnavolikogu vastuvõetud eelarves planeeritud tulud ja kulud ei ole osaks riigieelarve tuludest ja kuludest (Madise, *et al.*, 2012, lk 872–873).

Eesti kohalike omavalitsuste eelarvete tulemist saab ülevaate kohalike omavalitsuste majanduslikust seisust (vt lisa 1). Lisas 1 on grupeeritud kassapõhised kohalike eelarvete

tulud, kulud ning põhitegevuse tulemlaenu aastate kaupa perioodil 2009–2013 Eesti Statistikaameti ja Rahandusministeeriumi andmete alusel. Eesti Statistikaameti kasutatavad andmed tulenevad Rahandusministeeriumi andmebaasist, kuid andmetes leidub erinevusi. Rahandusministeerium muutis alates 2012. aastast tulude-kulude struktuuri ning lühendas aruandevormi, kuid Eesti Statistikaamet mitte. Täpsema ülevaate andmiseks esitatakse nii Rahandusministeeriumi kui Eesti Statistikaameti andmebaasides sisalduvad tulemlused. Andmetest selgub, et kohalikud eelarved olid kajastataval perioodil valdavalt puudujäägis. Statistikaameti andmete alusel olid eelarved ülejäägis aastatel 2006, 2010 ja 2011, ülejäänutel aastatel ületasid kulud tulusid. Statistikaameti andmetest selgub, et perioodi suurim puudujääk oli 2013. aastal, mis moodustas 85,56 miljonit eurot ehk 5,5% sama aasta kuludest. Rahandusministeeriumi andmete alusel oli eelarve ülejäägis 2010. ja 2011. aastal, ülejäänud aastatel olid kulud tuludest suuremad.

Kohalike omavalitsuste tulu koosneb erinevatest tuluallikatest, üks nendest on maksulaekumine. Maksukorralduse seadus (MKS) § 2 sätestab maksu, et saada vajalikku tulu riigi või kohaliku omavalitsuse avalik-õiguslike ülesannete täitmiseks (Maksukorralduse seadus, 2015). Maksulaekumine on oluline kohaliku omavalitsuse tuluallikas oma stabiilsuse ja järjepidevuse poolest, vallad ja linnad peavad olema huvitatud oma territooriumil töötavate inimeste arvu suurendamisest. Mida rohkem maksumaksjaid omavalitsusüksuse territooriumil elab, seda suurem on valla või linna tulubaas.

Eesti maksusüsteem koosneb riiklikest ja kohalikest maksudest (MKS § 3 lg 1). Kohalike omavalitsuste eelarvesse laekuvad kõik kohalikud ja mõned riiklikud maksud: maamaks ja osa füüsilise isiku tulumaksust. Kohalikud maksud on vastavalt kohalike maksude seaduse §-le 5 reklaamimaks, teede ja tänavate sulgemise maks, mootorsõidukimaks, loomapidamismaks, lõbustusmaks, parkimistasu (Kohalike maksude seadus, 2013).

Kohalikku eelarvesse laekuvad maksudele lisaks toetused, tulu kaupade ja teenuste müügist ning muu tegevustulu (tulu varalt, materiaalse ja immateriaalse vara müük, muud laekumised). Aastatel 2009–2013 moodustas maksutulu üle poole kohalike omavalitsuste kogutulust (vt tabel 1). Tabelist 1 nähtub valdade ja linnade sõltuvus keskvalitsuse rahalistest ülekannetest, toetused moodustavad 32,3–34,3% kogutulust. Toetusi ei saa pidada võrreldes maksulaekumistega stabiilseks ja jätkusuutlikuks tuluallikaks, kuna summad sõltuvad suuresti võimul olevate erakondade otsustest, mis tähendab, et need on raskesti prognoositavad pikaajalises perspektiivis (Reiljan & Friedrich, 2008, p. 185).

Tabel 1. Eesti kohalike omavalitsuste tulud 2009–2013 (protsentides) (Statistikaamet, 2014a, autori koostatud)

Tulu	2009	2010	2011	2012	2013
Tulu kokku	100	100	100	100	100
Maksutulu kokku	53,6	51,2	52,5	52	53,8
Füüsilise isiku tulumaks	49,1	46	46,7	47,1	49,1
Maamaks	3,7	4	3,9	4,2	3,9
Kohalikud maksud	0,7	1,1	1,9	0,7	0,7
Toetused	32,3	34	33,3	34,3	33,8
Kaupade ja teenuste müük	10,8	11	10,9	11,1	10,1
Muu tegevustulu	3,4	3,9	3,3	2,5	2,3

Kohalike omavalitsuste põhiline tulullikas on laekumised residendist füüsilise isiku tulumaksust. 2013. aastal moodustas laekunud tulumaksu summa 49,1% kohalike omavalitsuste kogutulust (vt tabel 1). Tulumaks on riiklik maks, mis laekub füüsilise isiku deklareeritud brutotulust. Tulumaksuseaduse (TuMS) § 5 alusel laekub 01.05.2015 seisuga elukohajärgsele kohalikule omavalitsusele 11,6% residendist füüsilise isiku maksustatavast tulust (Tulumaksuseadus, 2015). Sellest tuleneb, et kohalike omavalitsuste tulubaas sõltub suuresti vallas või linnas elavate inimeste palgatulu suuruselt. Töökohtade loomine on kohaliku omavalitsuse jaoks strateegiliselt tähtis.

Kohalike omavalitsuste omatulude fiskaalne tähtsus on madal (vt tabel 1). Kohalikud maksud, kaupade ja teenuste müük ning muu tegevustulu kokku moodustasid 2013. aastal 13,1% kogutulust. Omatulu liikidest on väiksem osakaal laekumistel kohalikest maksudest, 2013. aastal moodustasid kohalikud maksud vaid 0,7% kogutulust.

Tabel 2. Eesti kohalike omavalitsuste kulud kuluvaldkondade kaupa 2009–2013 (protsentides) (Statistikaamet, 2014b, autori koostatud)

Kulu	2009	2010	2011	2012	2013
Kulu kokku	100	100	100	100	100
Haridus	45,7	45,5	43,1	43	42
Majandus	13,5	12,7	15	16,1	17,3
Vaba aeg, kultuur ja religioon	12,8	13,1	12,4	11,7	13
Üldised valitsussektori teenused	9,4	9,4	9,1	8,8	8,8
Sotsiaalne kaitse ja tervishoid	9,4	10	10,2	9,3	8,7
Elamu- ja kommunalteenused	5,2	5,5	6,6	7,5	6,5
Keskkonnakaitse	3,7	3,5	3,2	3,1	3,5
Avalik kord ja julgeolek	0,4	0,4	0,4	0,3	0,3

Kohalike omavalitsuste suurim kulu on seotud haridusvaldkonnaga (vt tabel 2). Kõige väiksema osatähtsusega kuluartiklid on avalik kord ja julgeolek ning keskkonnakaitse, mis 2013. aastal moodustasid 3,8% kogukulust (vt tabel 2).

Kokkuvõtvalt võib järeldada, et kohalik omavalitsus on demokraatlikult moodustatud võimuorganite õigus iseseisvalt organiseerida ja juhtida kohalikku elu oma haldusterritooriumil – vallas või linnas. Kohalik omavalitsus detsentraliseerib ja tasakaalustab riigivõimu teostamist ning täidab selget legitiimsuse eesmärki. Kohaliku omavalitsuse eelis võrreldes keskvalitsusega seisneb territoriaalses läheduses kohalikule elule ning võimaluses analüüsida konkreetse omavalitsusüksuse probleeme või võimalusi. Mõistes oma territooriumi vajadusi saab vald või linn pakkuda kvaliteetseid avalikke teenuseid, mis lähtuvad avalikust huvist. Kohalik omavalitsus saab avalikke ülesandeid delegeerida era- või kolmanda sektori organisatsioonile, sh ka valla või linna osalusega äriühingule. Ülesannetega seotud teenuste osutamiseks on kohalikul omavalitsusel õigus saada keskvalitsuselt piisavalt rahalisi vahendeid, perioodi 2009–2013 kohalike omavalitsuste eelarvete tulude ja kulude erisusest nähtub, et Eesti kohalike omavalitsuste finantsseis on negatiivse tendentsiga. Töökohtade loomine omavalitsusüksuses on kohaliku omavalitsuse jaoks strateegiliselt tähtis.

## **1.2. Kohaliku omavalitsuse võimalused ettevõtluseks**

Valdade ja linnade huvides on tagada oma omavalitsusüksuse areng. Selleks peab kohalik omavalitsus olema huvitatud elanike arvu suurendamisest oma territooriumil. Kuna mõnes vallas või linnas võib töökoha leidmine olla raskendatud vähearenenud ettevõtluskeskkonna tõttu, on üheks alternatiiviks kohaliku omavalitsuse osalemine ettevõtlustegevuses. See võib olla meede kohaliku omavalitsuse finantsautonoomia suurendamiseks ning vahend lisatöökohtade loomiseks omavalitsusüksuses.

Ettevõtluse mõistel puudub Eestis legaaldefiniitsioon. Ettevõtluse mõiste on sätestatud Eesti maksuõiguses, olles tuletatud äriseadustikus (ÄS) sätestatud ettevõtja mõistest. ÄS §-st 1 selgub, et ettevõtja on füüsiline isik, kes pakub oma nimel tasu eest kaupu või teenuseid ning kaupade müük või teenuste osutamine on püsiv tegevus, ning juriidiline isik ehk seaduses sätestatud äriühing (Äriseadustik, 2015). TuMS rõhutab ettevõtluse ärilist poolt ning sätestab, et ettevõtlust on isiku iseseisev majandustegevus tulu saamise eesmärgil (TuMS § 14 lg 2). Sellest järeldub, et ettevõtluse peamine eesmärk on kasumi teenimine. Lisaks tulu saamise eesmärgile on ettevõtlusele iseloomulikud organisatsioonivorm ja selle püsivus, turul osalemine, riskide võtmine, investeringud kapitali ja töösse, planeeritud tegevus, avalikult tegutsemine ning erialateadmised ja -oskused (Pramann Salu, 2014, lk 13).

Ettevõtlus eeldab kindla ja püsiva organisatsiooni olemasolu, mille kaudu toimub kaupade ja teenuste pakkumine turul. Ettevõtja peab arvestama investeringute vajalikkuse ning võimalike riskidega. Majandustegevus peab olema läbimõeldud ja planeeritud, püstitatud finantsilisi eesmärke aitab saavutada kindel strateegia ehk tegevuskava (Kirsipuu, 2010, lk 532).

Ettevõtlusaktiivsus tagab ühiskonnale tervikuna jätkusuutlikkuse. Tulud ettevõtlusest on oluline sissetulekuallikas igas riigis (Suppi, 2013, lk 26). Sel põhjusel on riigid huvitatud majanduslikult edukatest ettevõtjatest. Edukas ettevõtlus tagab konkurentsivõimelise töötasu töötajatele ning ettevõttele suuremaid investeerimis- ja arenguvõimalusi, mille tulemusena kasvab riigi maksutulu ning suureneb majanduslik jõukus (Pramann Salu, 2014, lk 14). See on põhjuseks, miks riigid tegelevad ettevõtluspoliitikaga ning on huvitatud oma territooriumil ettevõtlusaktiivsuse suurendamisest. Ka Eesti ettevõtluse kasvustrateegiast 2014–2020 nähtub, et Eesti riigi eesmärgiks on ettevõtluse arengu soodustamine (Majandus- ja kommunikatsiooniministeerium, 2013). Euroopa Ühenduste Komisjoni Roheline Raamat „Ettevõtlus Euroopas“ kirjeldab ettevõtluse olulisust järgmiselt (Euroopa Ühenduste Komisjon, 2003):

1. Ettevõtlus panustab töökohtade loomisse ja kasvu.
2. Ettevõtlus on tähtis konkurentsivõime seisukohalt.
3. Ettevõtluse kaudu on võimalik väljendada isiklikku potentsiaali.
4. Vastutustundlik ettevõtlus on seotud ühiskondlike huvidega.

Ettevõtlus avaldab positiivset mõju riigi majandusele. Aktiivne ettevõtluskeskkond tähendab uute töökohtade loomist, mis suurendab riigi maksutulu. Efektiivne ja edukas ettevõtlus on oluline majanduse konkurentsivõime tugevdamiseks. Vastutustundlik ettevõtlus korrigeerib ettevõtlustegevust vastavalt ühiskonna ootustele, tegutsedes tarbija- ja keskkonnasõbralikul viisil.

Ettevõtluse kaudu toimub ühiskonna vajaduste rahuldamine. Ettevõtlus sisaldab tegevusi, mis on suunatud võimaluste avastamisele ning nende ärakasutamisele. See tähendab, et toodet võib müüa või teenust pakkuda teistmoodi või paremini, kui seda on siamaani tehtud. Võimaluse avastamine ning selle ärakasutamine on orienteeritud eelkõige majandusliku edu ehk kasumi saavutamisele. (Miettinen & Teder, 2006, lk 37–39; Suppi, 2013, lk 26)

Eelnevast tulenevalt selgub, et ettevõtluse eesmärk on eelkõige kasumi teenimine. Kohaliku omavalitsuse poolt asutatud juriidilisele isikule laienevad maksustamisel samad tingimused, mis eraõiguslikust isikust asutaja puhul. See tähendab, et Eesti maksuseadused ei sätesta erisusi äriühingute maksustamisel, kelle asutajaks või omanikuks on avalik-õiguslik juriidiline isik. Äriühingu kasumi puhul võib kohalik omavalitsus saada dividende, millele lisandub seadusega sätestatud maksukohustus. Saadud dividende võib kohalik omavalitsus kasutada muudeks avalikeks projektideks oma valla või linna arenguks.

Kahjum kui ettevõtte majandustegevuse tulem ei ole ettevõtluse eesmärgiga kooskõlas. Kui kohaliku omavalitsuse valitseva mõju all olev äriühing on kahjumis, on võimalik selle finantsseisu parandamiseks kasutada vahendeid kohalikust eelarvest. Kohaliku omavalitsuse tulude struktuurist (vt tabel 1) selgus, et olulisem kohalikku eelarvesse laekuv tulu on laekumised valla või linna territooriumil registreeritud füüsilise isiku tulumaksust. See fakt viitab asjaolule, et äriühingu asutamine ning selle majandustegevus peab vastama vallas või linnas elavate inimeste huvidele. Kui kohaliku omavalitsuse äriühing ei too vallale või linnale lisaväärtust ning on pidevalt kahjumis, võib maksumaksja raha kasutamine selle jätkusuutlikkuse reguleerimiseks olla vastuolus ühiskondliku huviga.

Kohaliku omavalitsuse puhul on ettevõtlustegevuse valdkondade valik piiratud avalike teenustega. Äriühingus osalemise eesmärk peab olema omavalitsusliku funktsiooni täitmine, mis tuleneb KOKS §-st 6. Sellest selgub, et vald või linn ei saa valida ettevõtlustegevuse suunda, mis ei ole seotud kohaliku omavalitsuse pädevusse kuuluvate ülesannetega.

Kohalikul omavalitsusel on võimalik pakkuda teenuseid ka otse valla või linna ametiasutuse hallatavate asutuste kaudu (KOKS § 35 lg 1), asutamata selleks äriühingut. Kuna ametiasutused ei ole iseseisvad juriidilised isikud, toimub nende asutamise ja ülalpidamisega seotud kulutuste finantseerimine täielikult kas riigi- või kohaliku eelarve vahenditest. Äriühingu organisatsioonivorm on paindlik, edukal kohaliku omavalitsuse valitseva mõju all oleval äriühingul on võimalik ise ennast majandada, kasutamata selleks rahastamist riigi- või kohalikust eelarvest. Võrreldes ametiasutusega on äriühingu kui organisatsioonivormi eesmärgiks tulu teenimine.

Kohalik omavalitsus peab osutama avalikke teenuseid soodsaimatel tingimustel (KOKS § 3 lg 7). Avalike teenuste pakkumine võib toimuda kohaliku omavalitsuse valitseva mõju all oleva äriühingu kaudu, mis on juriidiliselt iseseisev majandusüksus. Sellest tuleneb, et kohaliku omavalitsuse valitseva mõju all olevale äriühingule ei laiene KOKS § 3 lg 7 säte. Oma

äriühingu asutamise eeliseks on kohaliku omavalitsuse võime kujundada teenuse hinda ja teha majandusprognoose tulevikuks. Pakkudes teenuseid oma äriühingu kaudu on võimalik kiiremini muuta hinnakujunduspoliitikat või pakutavat teenust.

Kohaliku omavalitsuse finantstegevus tugineb õiguslikule alusele. Kohalik omavalitsus nagu iga avaliku sektori organisatsioon lähtub avalikus halduses aktsepteeritud seadusliku aluse põhimõttest. Investeerimistehinguid võib teostada kooskõlas kehtivate õigusaktidega, sh eraõiguslike juriidiliste isikute asutamine või nendes osaluse omandamine.

Vastavalt raamatupidamise seaduse (RPS) § 27 lõikele 1 tekib kohalikul omavalitsusel valitsev mõju ehk kontroll äriühingu finants- ja äripoliitika üle siis, kui tema osalus äriühingus ületab 50% (Raamatupidamise seadus, 2014). Sellisel juhul tuleb majandusaasta lõppedes koostada konsolideeritud majandusaasta aruanne, st kohaliku omavalitsuse ja tema valitseva mõju all olevate äriühingute kohta esitatakse kõik andmed ühe tervikuna. Kui osakute või aktsiate arv on väiksem kui 50% kaasa arvatud, ei teki vallal või linnal äriühingus otsustusõigust. Sellest saab järeldada, et osakute soetamine äriühingus, mille tulemusena ei teki kohalikul omavalitsusel otsustusõigust, tähendab finantsinvesteeringut, mitte ettevõtlusega tegelemist.

Kohalik omavalitsus võib asutada äriühingu ainuosanikuna. Peale äriühingu asutamist on võimalik osakute või aktsiate osaline müük eraõiguslikule organisatsioonile, mille tulemusena ei kaota vald või linn otsustusõigust äriühingus. (Da Cruz & Marques, 2012, p. 741) Eesti praktikast nähtub, et kohalikud omavalitsused eelistavad säilitada äriühingutes valitsevat mõju. Riigikontroll viis 2010. aastal läbi auditi “Valdade ja linnade osalemine äriühingutes ja sihtasutustes”. Auditist selgus, et 01.04.2010 seisuga oli kohaliku omavalitsuse osalusega äriühinguid kokku 291, neist kohaliku omavalitsuse valitseva mõju all oli 230 äriühingut ehk 79% (Riigikontroll, 2010). Edasiste aastate kohta statistika andmed puuduvad, sest Rahandusministeerium ei kogu koondatud kujul andmeid kohaliku omavalitsuse 20%-st väiksema osaluse kohta. Riigikontrolli 2010. aasta auditis avaldatud info kajastab ülevaatlilikult kohaliku omavalitsuse eelistusi eraõiguslikes juriidilistes isikutes osalemisel.

Eraõigusliku juriidilise isiku liigid on sätestatud tsiviilseadustiku üldosa seaduse § 25 lõikes 1, mille kohaselt eraõiguslik juriidiline isik on täisühing, usaldusühing, osaühing, aktsiaselts, tulundusühistu, sihtasutus või mittetulundusühing (Tsiviilseadustiku üldosa seadus, 2014). Ettevõtlustegevuse eesmärgist lähtuvalt on olulised need eraõiguslikud juriidilised isikud, kelle eesmärgiks on majandustegevuse kaudu kasumi teenimine. Riigivaraseaduse § 3 lg 1



punktidest 1 ja 2 selgub, et kohaliku omavalitsuse ettevõtlustegevuse korral on äriühingu võimalikuks juriidiliseks vormiks osaühing või aktsiaselts (Riigivaraseadus, 2015).

Mitu kohalikku omavalitsust võivad moodustada ühise äriühingu. See eeldab valdade ja linnade omavahelist koostööd, mille tulemusena saavad ühinenud kohalikud omavalitsused kokkulepitud osa loodud osaühingust või aktsiaseltsist. Mitme kohaliku omavalitsuse poolt asutatud äriühing on hea võimalus juhul, kui ühel omavalitsusüksusel ei ole piisavalt vahendeid projekt ainuisikuliselt ellu viia või planeeritud äriühing on kasulik mitmele omavalitsusüksusele korraga.

Kõik Eesti vallad ja linnad on õigusliku seisundi poolest võrdsed, st igal kohalikul omavalitsusel on õigus tegeleda majandustegevusega. Otsuse äriühingu asutamise või äriühingus osalemise kohta teeb valla- või linnavolikogu, kelle pädevuses on analüüsida ettevõtlusega tegelemise otstarbekust (KOKS § 35 lg 1). Õigustatud on osalemine ainult nendes äriühingutes, mis täidavad KOKS §-st 6 tulenevaid omavalitsuslikke ülesandeid (vt alapeatükk 1.1, lk 9). Pärast volikogu otsuse vastuvõtmist on valla- või linnavalitsuse kohustus otsus ellu viia. Riigikontrolli seaduse § 7 lg 2 punktist 3 selgub, et Riigikontrolli teostatavas audiitorkontrollis peavad vajadusel kohalikud omavalitsused ettevõtlustegevusega kaasnevate tehingute vajalikkust põhjendama (Riigikontrolli seadus, 2014).

Äriühingu majandustegevuse jätkusuutlikkuse tagamiseks peavad äriühingu juhtimisorganitesse olema määratud kompetentsed ja usaldusväärsed isikud. Äriühingu juhtimisorgani, kelleks on aktsionäride üldkoosolek või osanike koosolek, nõukogu ja juhatus, nimetab valla- või linnavalitsus (KOKS § 35 lg 3). Aktsionäride üldkoosolek või osanike koosolek on kõrgeim juhtimisorgan, mille kaudu saavad kohalikud omavalitsused teostada õigusi ja korraldada äriühingu juhtimist (ÄS § 290). Nõukogu tegeleb juhtimise planeerimisega, annab korraldusi ning teostab järelevalvet juhatuse üle (ÄS § 316). Juhatus peab kinni nõukogu korraldustest, esindab äriühingut ning juhib igapäevast tegevust (ÄS § 306). Valla- või linnavalitsus peab andma volikogule regulaarselt tagasisidet seatud eesmärkide saavutamisest, sest selle alusel planeeritakse äriühingu edasine tegutsemine või äriühingus osalemise vajalikkus (Riigikontroll, 2010).

Kohaliku omavalitsuse valitseva mõju all olevate äriühingute kontrollimise õigus kuulub Riigikontrollile (PS § 133). Auditaruandes “Valdade ja linnade osalemine äriühingutes ja sihtasutustes” rõhutatakse, et kohalikul omavalitsusel peab olema selge ettekujutus sellest, millisel eesmärgil vald või linn soovib äriühingut asutada, olemasolevas äriühingus osaleda

või kavatseb osaleda. Ettevõtlusega alustamine tähendab, et kohaliku omavalitsuse võimuorganid peavad arvestama võimalike riskidega, vajadusel selgitama, millisel eesmärgil otsustati äriühing asutada ning võtma vastutuse tehtud otsuste eest. Kohaliku omavalitsuse motiiv hakata ettevõtjaks peab olema selge. Enne äriühingu asutamist tuleb kaalutleda, kas avaliku teenuse osutamine läbi äriühingu täidab avaliku huviga seotud eesmärgi. (Riigikontroll, 2010) Sellest selgub, et valla või linna ettevõtlustegevus peab olema ühiskonnale kasulik. Kohalik omavalitsus võib osaleda eraõiguslikes juriidilistes isikutes juhul, kui see vastab kohalike elanike huvidele.

Kokkuvõtvalt võib järeldada, et ettevõtluse mõistel puudub Eestis legaaldefiniitsioon. ÄS-is ja TuMS-is sätestatud definitsioonidest selgub, et ettevõtluse eesmärk on kasumi teenimine. Kahjum kui ettevõtte majandustegevuse tulem ei ole ettevõtluse eesmärgiga kooskõlas. Kohalik omavalitsus saab osaleda ettevõtlustegevuses osüühingu või aktsiaseltsi kaudu, tegevusvaldkondade valik on piiratud avalike teenustega. Majandustegevuses edukas kohaliku omavalitsuse valitseva mõju all olev äriühing saab ise ennast majandada ning kasumi teenimisel on kohalikul omavalitsusel võimalik saada äriühingust dividende, mida saab kasutada valla või linna arenguks. Kui kohaliku omavalitsuse ettevõtlustegevus on kahjumlik võib äriühingu ülalpidamine kohalikust eelarvest suunatud vahendite arvelt olla vastuolus ühiskondliku huviga. Kohaliku omavalitsuse valitseva mõju all olevate äriühingute kontrollimise õigus kuulub Riigikontrollile, kes rõhutab, et äriühingus osalemises peab vallal või linnal olema selge eesmärk.

## **2. KOHALIK OMAVALITSUS ETTEVÕTLUSTEGEVUSES**

### **2.1. Kohaliku omavalitsuse valitseva mõju all olevad äriühingud**

Igal Eesti vallal või linnal on võimalik osutada avalikke teenuseid valitseva mõju all oleva äriühingu (edaspidi ka kohaliku omavalitsuse äriühing) kaudu. Kohalik omavalitsus on oma haldusterritooriumil pädev ise otsustama, kas ja kuidas kasutada võimalust osaleda ettevõtlustegevuses. Eesti vallad ja linnad ei ole seadustega kohustatud olema ettevõtja rollis, nende peamine eesmärk on organiseerida kohalikku elu. See on võimalus osutada avalikke teenuseid kontrolli all oleva äriühingu kaudu.

Kohaliku omavalitsuse ettevõtlustegevuse iseloomustamiseks on oluline tuvastada äriühingutes osalemise aktiivsust, eelistusi äriühingu tegevusala valikul, tööle vormistatud inimeste arvu. Kohaliku omavalitsuse ettevõtlustegevuses osaluse kohta koondab andmeid Rahandusministeeriumi haldusalasse kuuluv Riigi Tugiteenuste Keskus. Andmeid äriühingu tegevusala ja töötajate arvu kohta kajastatakse Justiitsministeeriumi haldusalas olevale Registrate ja Infosüsteemide Keskusele esitatavas majandusaasta aruandes. Ettevõtlustegevus eeldab valitseva mõju olemasolu äriühingus, vastasel juhul on tegemist finantsinvesteeringuga.

Kohaliku omavalitsuse osalust ettevõtlustegevuses perioodil 2009–2013 ja valitsussektorisse mittekuuluvate kohalike omavalitsuste (sh mitme kohaliku omavalitsuse kaasomandis olevad) valitseva mõju all olevaid äriühinguid (kokku 225) analüüsitakse Riigi Tugiteenuste Keskuse andmete (vt lisa 2 ja 3) ja äriühingute majandusaasta aruannete (Registrate ja Infosüsteemide Keskus, kuupäev puudub) alusel. Riigi Tugiteenuste Keskuse andmete analüüsimisel on välja jäetud likvideerimisel ja pankrotis olnud kohaliku omavalitsuse äriühingud ning need, kes lõpetasid oma tegevuse aasta keskel, sh müüdnud ning teise kohaliku omavalitsuse äriühinguga ühendatud äriühingud.

Eesti kohaliku omavalitsuse ettevõtlusaktiivsus väheneb. 2009. aastal oli registreeritud 211 kohaliku omavalitsuse äriühingut, aastaks 2013 vähenes äriühingute arv 9%. Analüüsist selgus, et kohaliku omavalitsuse äriühingutest 68% moodustasid osäühingud. (vt joonis 1)

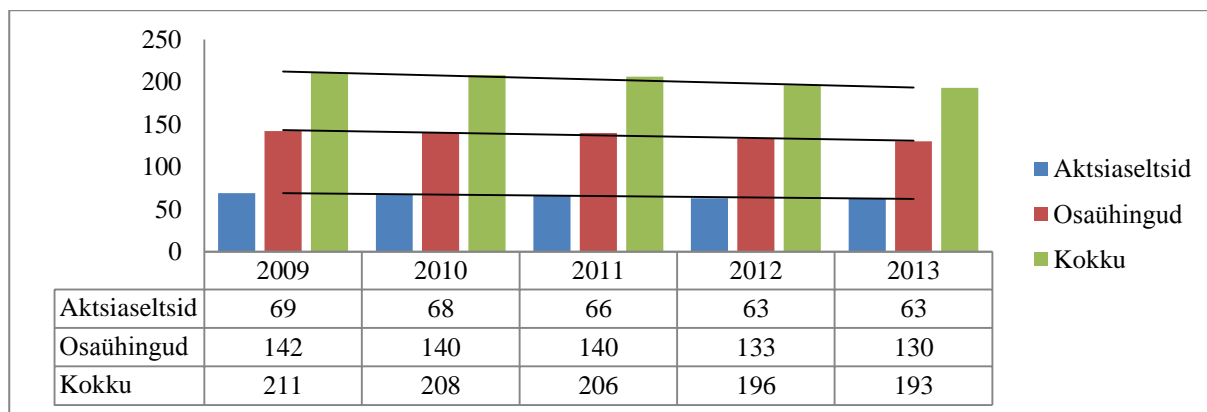

Joonis 1. Kohaliku omavalitsuse aktsiaseltside ja osaühingute arv 2009–2013 (Autori koostatud lisa 3 andmete alusel)

Selgitamaks välja, miks kohaliku omavalitsuse huvi äritegevuse vastu raugneb, võrreldi kohaliku omavalitsuse aktsiaseltside ja osaühingute arvulist muutust Eestis registreeritud aktsiaseltside ja osaühingute arvuga, millest lahutati kohalike omavalitsuste äriühingud. Tulemusena selgus Eestis registreeritud aktsiaseltside ja osaühingute 34% kasv (vt joonis 2).

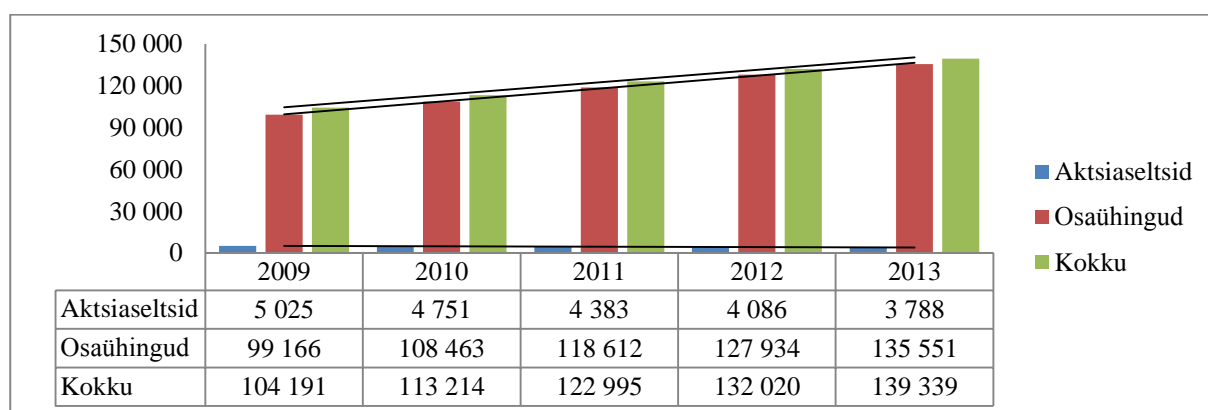

Joonis 2. Eestis registreeritud aktsiaseltside ja osaühingute arv 2009–2013 (Statistikaamet, 2015a, autori koostatud)

Eesti ettevõtluse kasvustrateegia 2014–2020 kohaselt on riigile oluline soodustada ettevõtluse arengut (vt alapeatükk 1.2, lk 14). Töö koostaja hinnangul on prioriteediks erasektorist ettevõtjate kaasamine ning kohaliku omavalitsuse roll seisneb ettevõtluse edendamises oma haldusterritooriumil ning potentsiaalsete ettevõtjate nõustamises. Kui vallas või linnas on aktiivseid ettevõtjaid, ei pea kohalik omavalitsus pakkuma avalikke teenuseid ise. Selle asemel on võimalik delegerida teenuste pakkumine erasektorile. See võib olla põhjuseks, miks üldise ettevõtlusaktiivsuse suurenemisega kohalike omavalitsuste äriühingute arv väheneb (vt joonis 1 ja 2) ning kohaliku omavalitsuse motivatsioon tegeleda äritegevusega raugneb.

Kohaliku omavalitsuse aktsiaseltside arvu vähenemine on olnud võrreldes osäühingutega väiksem (vt joonis 1), kuid Eestis tervikuna on tendents vastupidine: perioodil 2009–2013 vähenes aktsiaseltside arv 25% ning osäühingute arv suurenes 37% (vt joonis 2). Kohaliku omavalitsuse aktsiaseltside stabiilsuse põhjus võib olla tingitud kommunaalmajandusega seotud teenuste pakkumisest ning konkurentide puudumisest.

Enamus kohalike omavalitsuste äriühinguid on registreeritud suurlinnadega maakondades (vt joonis 3). Harju maakonnas asus keskmiselt 41 kohaliku omavalitsuse äriühingut. Harju maakonnale järgnevad Ida-Viru, Pärnu, Tartu, Lääne-Viru ja Põlva maakonnad, kus äriühingute keskmine arv on olnud vahemikus 11–23. Mitme kohaliku omavalitsuse koostöö tulemusena tegutsemaid äriühinguid oli keskmiselt 11. Alla kümne äriühingu oli Lääne, Valga, Viljandi, Jõgeva, Järva, Saare, Rapla, Võru maakonnas. Kõige väiksem registreeritud kohaliku omavalitsuse äriühingute arv oli Hiiu maakonnas (vt joonis 3).

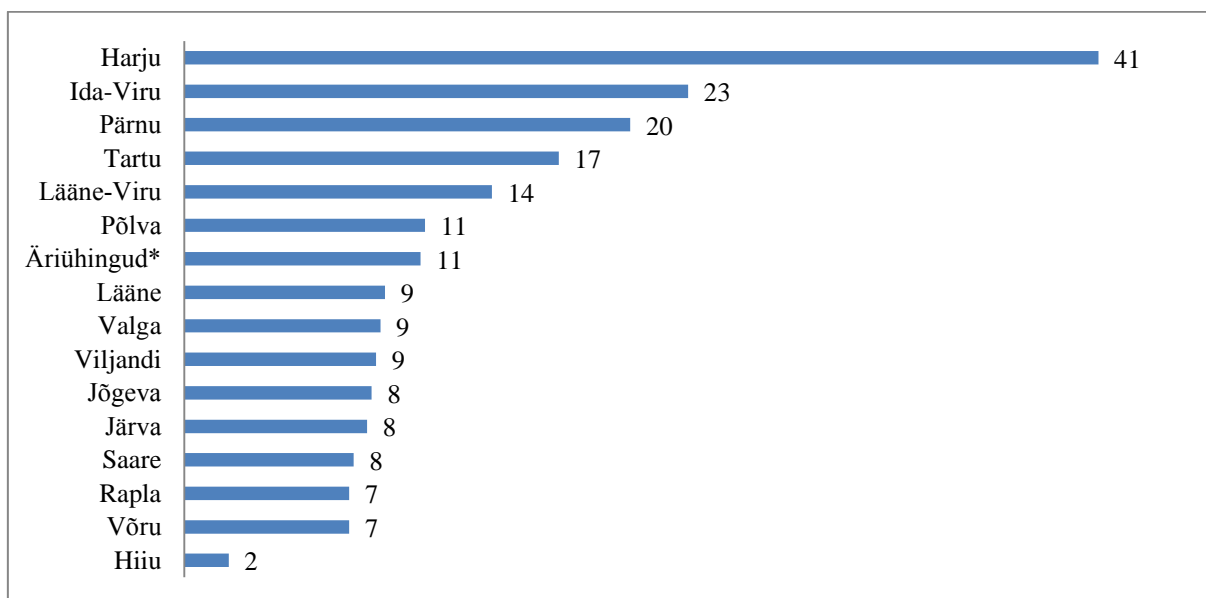

Joonis 3. Kohaliku omavalitsuse äriühingute arv maakonniti ja mitme kohaliku omavalitsuse äriühingute arv 2009–2013 (\* mitme kohaliku omavalitsuse äriühingud) (Autori koostatud lisa 3 andmete alusel)

Analüüsidest aastate lõikes kohaliku omavalitsuse äriühingute arvu muutust maakonniti selgub, et äriühingute arv on vähenenud pea kõikides Eesti maakondades 1–3 äriühingu võrra (vt lisa 4). Kohaliku omavalitsuse ettevõtlustegevuse aktiivsus väheneb üle Eesti.

Kohalike omavalitsuste äriühingute eesmärk on pakkuda elanikele tasu eest avalikke teenuseid. Potentsiaalsed teenuste tarbijad on vallas või linnas ning lähipiirkondades elavad inimesed. Eesti kohalike omavalitsuste elanike arv on varieeruv (vt alapeatükk 1.1, lk 9).

Eesti maakondades registreeritud elanike arv ühe maakonnas asuva kohaliku omavalitsuse äriühingu kohta annab ülevaate kohaliku omavalitsuse ettevõtlusaktiivsusest lähtudes potentsiaalsete teenuste tarbijate arvust (vt joonis 4). Arvesse ei ole võetud mitme kohaliku omavalitsuse äriühingud.

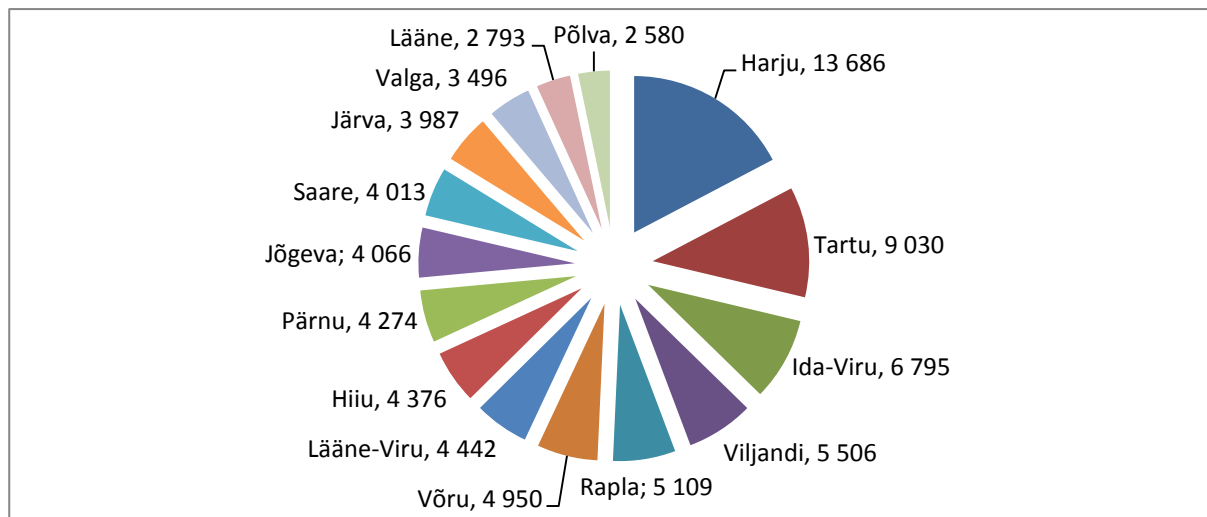

Joonis 4. Maakondades registreeritud elanike arv kohaliku omavalitsuse äriühingu kohta 2009–2013 (Autori koostatud Statistikaameti 2015b ja lisa 3 andmete alusel)

Jooniselt 4 nähtub, et elanike arvu poolest suuremate valdade ja linnadega maakondades on, vaatamata olemasolevatele kohaliku omavalitsuse äriühingutele (vt joonis 3), suuremad võimalused asutada uus kohaliku omavalitsuse osalusega äriühing. Kohaliku omavalitsuse äriühingute arvu poolest (vt joonis 3) lähedaste Ida-Viru ja Pärnu maakondade võrdlemisel selgub, et Pärnu maakonna kohalikud omavalitsused on ettevõtlustegevuses aktiivsemad (vt joonis 4). Enamikus maakondadest on ühe kohaliku omavalitsuse äriühingu kohta alla 5 000 elaniku (vt joonis 4). Analüüsist nähtub (vt joonis 3 ja 4), et ettevõtlustegevuses on kõige aktiivsemad Põlva maakonna, vähem aktiivsemad Rapla, Võru ja Hiiu maakonna kohalikud omavalitsused. Arvestades Võru ja Põlva maakonna territoriaalset lähedust selgub, et Põlva maakonna kohalike omavalitsuste panus ettevõtlustegevusse on suurem.

Eesti riigi eelarvestrateegia 2015–2018 kohaselt toimub inimeste koondumine suurlinnadesse ning tendents jätkub järgnevatel aastatel (Rahandusministeerium, 2014b). Sellest saab järeldada, et kaugemal asuvad vallad ja linnad peavad olema huvitatud tööhõive tõstmisest oma piirkonnas, sest inimeste lahkumisel kohalike omavalitsuste tulud vähenevad.

Ettevõtlusaktiivsus tagab töökohad, vähendab töötust ning suurendab kohaliku omavalitsuse eelarvet üksikisiku tulumaksu eraldistest (vt alapeatükk 1, lk 12). 2009. aastal oli kohalik

omavalitsus tööandjaks 5 081-le inimesele ning viis aastat hiljem oli töötajate arv 10% võrra väiksem (vt joonis 5). Analüüsist selgub, et töötajate arv kohalike omavalitsuste äriühingutes väheneb koos äriühingute arvuga.

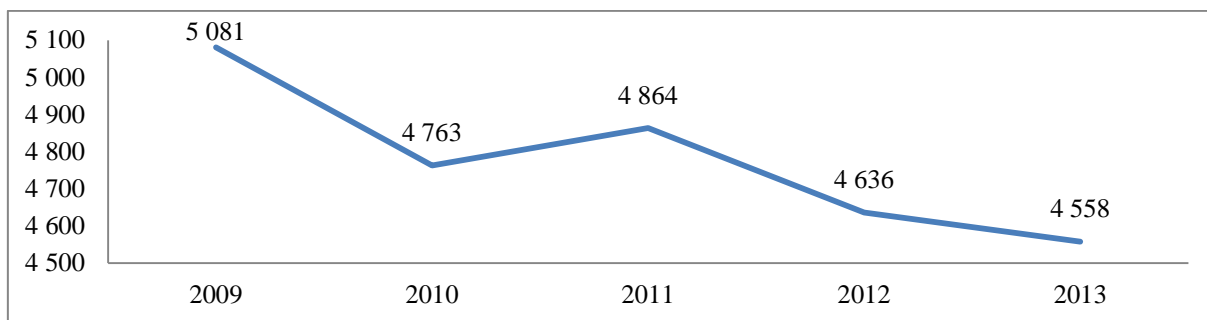

Joonis 5. Töötajate arv kohaliku omavalitsuse äriühingutes 2009–2013 (Autori koostatud lisa 5 andmete alusel)

Maakonniti asuvad suurimad kohaliku omavalitsuse äriühingutest tööandjad Harju maakonnas, kus oli keskmiselt 57 töötajat (vt joonis 6). Harju maakonnale järgnevad Ida-Viru, Pärnu, Tartu ja Lääne maakonnad, kus töötajate arv jääb vahemikku 15–27. Ülejäänud maakondades on keskmine töötajate arv 6–12. Mitme kohaliku omavalitsuse äriühingute töötajate keskmine arv on 16.

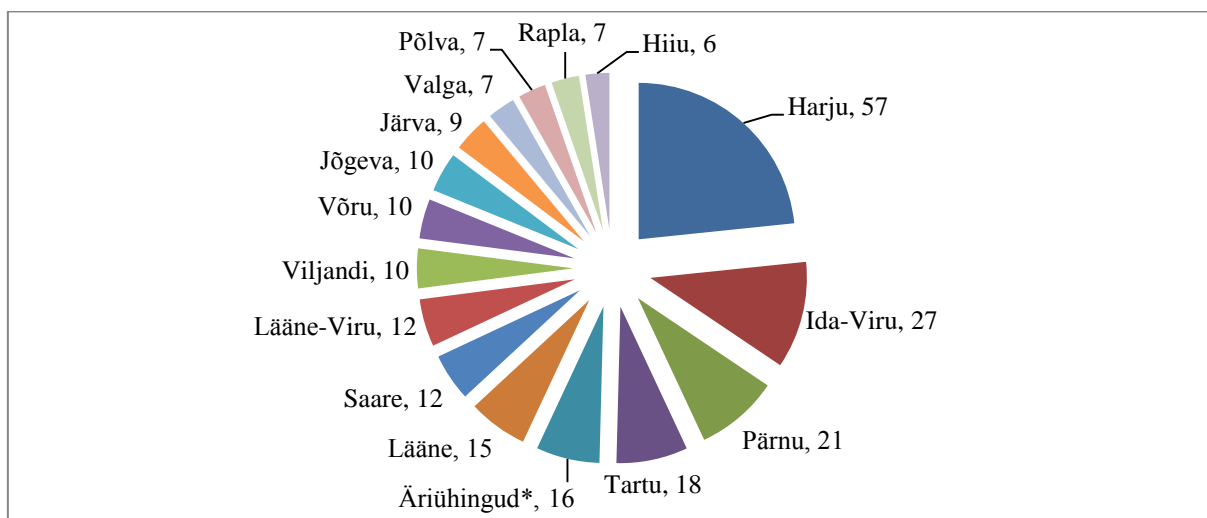

Joonis 6. Kohaliku omavalitsuse äriühingute keskmine töötajate arv maakonniti ja mitme kohaliku omavalitsuse äriühingutes 2009–2013 (\* mitme kohaliku omavalitsuse äriühingud) (Autori koostatud lisa 5 andmete alusel)

Igas kohaliku omavalitsuse äriühingus töötas keskmiselt 24 inimest (vt joonis 1 ja 5). Selleks, et teha järeldusi kohaliku omavalitsuse äriühingu kui tööandja kohta, tuleb võrrelda kohaliku omavalitsuse äriühingute töötajate arvu Eesti keskmisega.

Eesti Statistikaameti andmete analüüsist selgub, et perioodil 2009–2013 oli Eestis keskmiselt 73 178 majanduslikult aktiivset aktsiaseltsi ja osaühingut (Statistikaamet, 2015c). Nendest aktsiaseltsidest ja osaühingutest 90,5% olid tööandjaks 1–9 inimesele (vt lisa 2 ja 6). Väiksem osa (9,5%) tegutsevatest aktsiaseltsidest ja osaühingutest andis tööd 10-le või enamale inimesele (vt lisa 6). Samal perioodil töötas igas kohaliku omavalitsuse äriühingus 24 inimest. Sellest saab järeldada, et kohaliku omavalitsuse äriühing on oluline tööandja.

Analüüsist nähtub, et enamik kohaliku omavalitsuse äriühingutest on seotud kommunaalmajandusega. Üle poolte tegeleb kas vee- ja kanalisatsiooniteenuste pakkumise (32,1%) või soojusenergia müügiga (20,7%). Kinnisvara haldusega tegeleb 14,5% (vt lisa 7). Kommunaalteenuste populaarsus viitab asjaolule, et paljud kohalikud omavalitsused on sunnitud ettevõtlusega tegelema, mis võib olla tingitud eraettevõtjate puudumisest, kes oleksid nõus teenuseid pakkuma. Kohaliku omavalitsuse aktsiaseltsidest 65% pakub kütte- või veeteenuseid (vt lisa 7).

Arvukamalt on töötajaid transporditeenuste ja parklate tegevusvaldkonnas, kus töötajate keskmine arv on 321. Kui arvestusest välja jätta Tallinna Linnatranspordi AS-i, kus 2013. aastal oli töötajaid 1 746 (vt lisa 5), siis on transporditeenuste ja parklate tegevusvaldkonna keskmiseks töötajate arvuks 36 inimest. Sellel tegevusalal tegutsevad kohaliku omavalitsuse äriühingud on suurimad tööandjad. Lisaks transporditeenuste ja parklate tegevusalale on olulised tööandjad spordirajatiste majandamise (32 töötajat), tervishoiu ja sotsiaalkaitse (31 töötajat) ning majutusteenuste (23 töötajat) tegevusalal tegutsevad kohaliku omavalitsuse äriühingud (vt lisa 7).

Andmete analüüsist nähtub, et avalike teenuste pakkumine äriühingu kaudu on kohalike omavalitsuste seas levinud. Näiteks 2013. aastal on ettevõtlusega tegelenud 129 kohalikku omavalitsust, neist 101 valda ja 28 linna (vt lisa 3) ehk 2013. aastal on Eestis ettevõtlusega tegelenud peaaegu kõik linnavalitsused ning iga teine vallavalitsus. Koostöö valdade ja linnadega on vähene, enamik valitseva mõju all olevaid äriühinguid on 100% ühe kohaliku omavalitsuse omandis. Koostöö erasektoriga, mille puhul valitsev mõju jääb kohalikule omavalitsusele, praktiliselt ei toimu. Näiteks 2013. aasta lõpu seisuga tegutses vaid üks osaühing ja üks aktsiaselts, kus kontroll äriühingu üle oli kohalikul omavalitsusel (osalus vastavalt 54% ja 51%) ning väiksem osa osakutest või aktsiatest kuulus erasektorist ettevõtjatele (vt lisa 3). Eesti vallad ja linnad eelistavad tegeleda ettevõtlusega individuaalselt.



Kokkuvõtvalt saab järeldada, et enamik Eesti kohalikest omavalitsustest osaleb ettevõtlustegevuses. 2013. aastal on Eestis ettevõtlusega tegelema peaaegu kõik linnavalitsused ning iga teine vallavalitsus. Üldise ettevõtlusaktiivsuse kasvuga rauged valdade ja linnade motivatsioon tegeleda ettevõtlusega ning kohaliku omavalitsuse äriühingute arv väheneb. Kui vallas või linnas on aktiivseid ettevõtjaid, ei pea kohalik omavalitsus pakkuma avalikke teenuseid ise. Kohaliku omavalitsuse ettevõtlustegevus on aktiivsem Põlva maakonnas, vähem aktiivsem Rapla, Võru ja Hiiu maakonnas. Kohaliku omavalitsuse äriühingud on olulised tööandjad, andes tööd keskmiselt 24-le inimesele, mis on üle Eesti keskmise. Enamik kohaliku omavalitsuse äriühinguid tegeleb kommunaalmajandusega. Suurimad tööandjad on transporditeenuste, spordirajatiste majandamise, tervishoiu ja sotsiaalkaitse ning majutusteenuste valdkonnas tegutsevad kohaliku omavalitsuse äriühingud. Eesti kohalikud omavalitsused eelistavad tegeleda ettevõtlustegevusega individuaalselt, säilitades kontrolli äriühingu tegevuse üle.

## **2.2. Kohaliku omavalitsuse valitseva mõju all olevate äriühingute jätkusuutlikkus**

Jätkusuutlikku ettevõtet iseloomustab kasumlik majandustegevus ja stabiilne areng. Ettevõtte jätkusuutlikkuse peamiseks põhinäitajaks on ettevõtlustegevuse kasumlikkus. Erinevalt erasektori ettevõttest tuleb kohaliku omavalitsuse äriühingu jätkusuutlikkust mõista laiemalt, sest kohaliku omavalitsuse valitseva mõju all olevad äriühingud saavad pakkuda vaid avalikke teenuseid.

Avalike teenuste mitmekesisusest ja kvaliteedist sõltub valla või linna jätkusuutlikkus ehk piirkonna püsiv toimetulek ja arenguvõime (Reimaa, 2007). Jätkusuutlikkus tähendab stabiilsust ja arengut (Reiljan, 2014, lk 46). Lähtudes sellest, et kohaliku omavalitsuse äriühing on valla või linna omand, saab järeldada, et kohaliku omavalitsuse ettevõtlustegevuse jätkusuutlikkuse mõistes peab äriühing suutma vähemalt ise oma kuludega toime tulla. Võrreldes erasektorist ettevõttega, kelle puhul tagab jätkusuutlikkust kasumlikkus, on kohaliku omavalitsuse valitseva mõju all olev äriühing jätkusuutlik siis, kui ta tegutseb vähemalt kahjumita. Selline majandustulemus soodustab väikese valla või linna ellujäämist, pakkudes avalikke teenuseid ja töökohti. Pikemas perspektiivis tagab kohaliku omavalitsuse äriühingu jätkusuutlikkust kasumi teenimine, mis võimaldab äriühingu arengut ning toob vallale või linnale lisaväärtust.

Kohaliku omavalitsuse äriühingute jätkusuutlikkuse väljaselgitamiseks:

1. Analüüsitakse Riigi Tugiteenuste Keskuse koondatud andmeid kohaliku omavalitsuse äriühingute majandustegevuse kohta aastatel 2009–2013 (vt lisa 3). Perioodil 2009–2013 tegutsenud ja pidevalt null tulemusega lõpetanud äriühingute tulemusi kontrollitakse läbi majandusaasta aruannete (mis on saadud Registrate ja Infosüsteemide Keskusest) selgitamiseks välja tegelikke tulemusi (vt lisa 8).
2. Analüüsitakse kohaliku omavalitsuse valitseva mõju all olevate äriühingute (vt lisa 10) 2012–2013 majandusaasta aruannetest tulenevat kahjumit läbi suhtarvu analüüsi (vt lisa 9): tasuvus ehk rentaablus (müügikäibe, investeeringute ja omakapitali rentaablus), maksevõime (puhas käibekapital) ja efektiivsus (põhivara ja vara käibekordaja).
3. Analüüsitakse selgitamiseks kohaliku omavalitsuse äriühingute jätkusuutlikkust läbi viidud intervjuusid 21.04.2015 Järva-Jaani ja Vinni valla esindajatega (vt lisa 12 ja 13). Intervjuu Järva-Jaani vallavanem Arto Saarega toimus Järva-Jaani vallavalitsuses (kestus 21 minutit 23 sekundit), Vinni valla arendusnõunik Gustav Saarega Vinni vallavalitsuses (kestus 37 minutit 44 sekundit).
4. Antakse hinnang intervjuude ja suhtarvu analüüsi tulemuste põhjal kohaliku omavalitsuse äriühingute kasumlikkusele ning jätkusuutlikkusele.

Riigi Tugiteenuste Keskuse esitatud andmete alusel on enamik kohaliku omavalitsuse äriühingute (kokku 225) majandustulemusi tasakaalus (st majandusaasta on lõpetatud kasumi/kahjumita), 26% kasumlikud ning 11% kahjumlikud (vt joonis 7). Kogu analüüsitava perioodi vältel on viis majandusaastat järjest kasumi/kahjumita lõpetanud kohaliku omavalitsuse äriühinguid 54 ehk 24%.

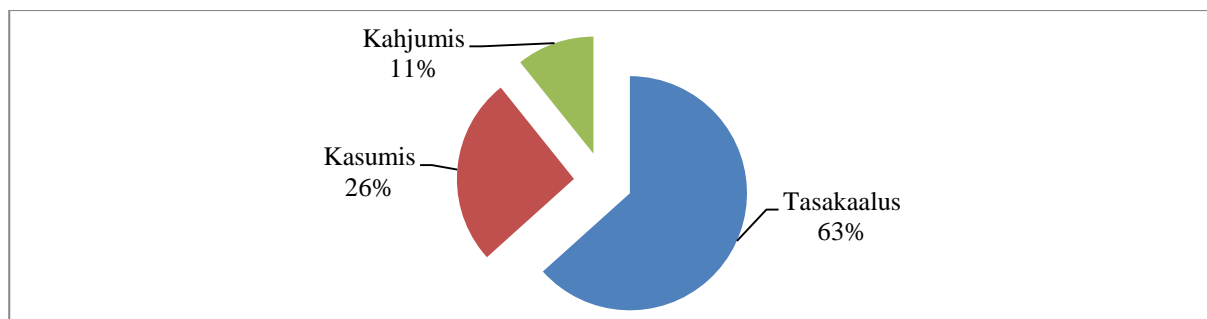

Joonis 7. Tasakaalus, kasumis ja kahjumis kohaliku omavalitsuse äriühingud 2009–2013 (Autori koostatud lisa 3 andmete alusel)

Miljonites eurodes väljenduvad andmed ei ole täpsed. Seetõttu, selgitamaks tegelikku olukorda analüüsiti 54 kohaliku omavalitsuse äriühingu majandusaasta aruannet, kelle majandustulemused on olnud Riigi Tugiteenuste Keskuse andmete alusel kogu aeg tasakaalus. Analüüsi tulemusena selgus, et nendest tasakaalus oli 2% äriühingutest, kasumiga lõpetas 56%, kahjumiga 42% (vt lisa 8). Tulemus muudab oluliselt joonisel 7 kajastatut (vt joonis 8).

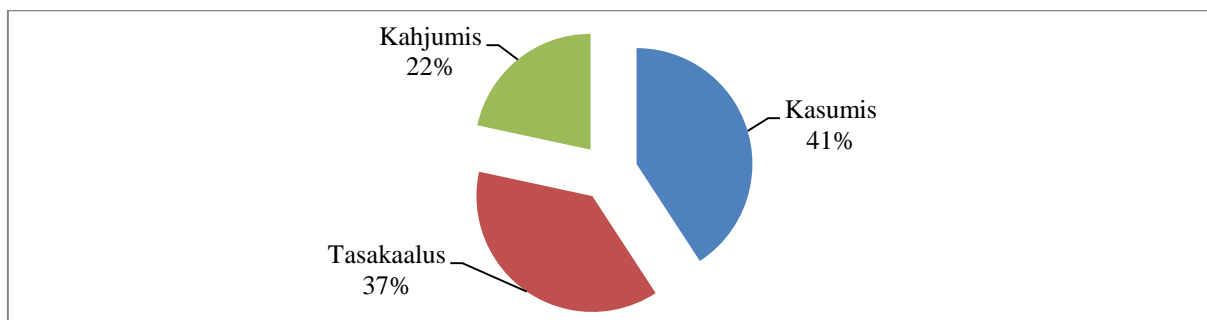

Joonis 8. Tasakaalus, kasumis ja kahjumis kohaliku omavalitsuse äriühingud 2009–2013 (korrigeeritud tulemus) (Autori arvutus lisa 3 ja 8 andmete alusel)

Miljonites koondatud andmed jätavad eksitava mulje ja ei peegelda tegelikku kohaliku omavalitsuse äriühingute jätkusuutlikkust. Korrigeeritud tulemuse kohaselt on jätkusuutlikud keskmiselt 78% kohaliku omavalitsuse äriühingutest (vt joonis 8) ehk 11% vähem kui Riigi Tugiteenuste Keskuse andmete alusel (vt joonis 7). Ülejäänud kohalike omavalitsuste äriühingute majandustulemused, mis on kajastatud Riigi Tugiteenuste Keskuse esitatud andmetes kasumi/kahjumita (vt lisa 3), tegelik majandustulemus võib samuti erineda. Sellest võib järeldada, et kohalike omavalitsuste äriühingute jätkusuutlikkus on Riigi Tugiteenuste Keskuse esitatud andmetest väiksem.

Selgitamaks välja kasumlikkuse näitajaid analüüsitakse kaks aastat järjest (2012 ja 2013) kahjumiga lõpetanud kohaliku omavalitsuse äriühinguid. Analüüsist selgus, et 11-st kahjumiga lõpetanud kohaliku omavalitsuse äriühingust kolm (27%) on mitmele kohalikele omavalitsusele kuuluvad äriühingud, kaks Harju maakonna kohalike omavalitsuste äriühingud ning ülejäänud analüüsivad äriühingud kuuluvad ühte maakonda (vt lisa 10).

Kohalike omavalitsuste koostöö olulisusest räägiti juba 2003. aastal, sest ettevõtlusaktiivsus ühes kohalikus omavalitsuses on kasulik ka naabervallale või -linnale, kuna nendel elanikel on võimalik nendel töökohtadel töötada (Schultz, 2003, lk 558). Arvestades seda, et kohalike omavalitsuste koostöö on erandlik, võib järeldada, et olemasolevate mitme kohaliku omavalitsuse äriühingute juhtimine koostööna on nõrk ning vajab korrastamist. Töö koostaja hinnangul võib vähene koostöö olla üks negatiivsete majandustulemuste põhjuseks.

Kaks aastat järjest kahjumiga lõpetanud kohaliku omavalitsuse äriühingutele teostatakse suhtarvu analüüs 2013. majandusaasta aruannete andmete alusel. Suhtarvude valemite põhjal (vt lisa 9) arvutatakse kohaliku omavalitsuse äriühingute maksevõime, põhivarade ja varade käibekordaja ning müügikäibe, investeeringute ja omakapitali tasuvus. Analüüs teostatakse maakondade ning mitme kohaliku omavalitsuse äriühingute lõikes kohaliku omavalitsuse äriühingute majandusaasta aruannete andmete alusel (vt lisa 10).

Analüüsitud kohaliku omavalitsuse äriühingutel olid negatiivsed müügikäibe, investeeringute ning omakapitali rentaabluse näitajad (vt joonis 9), millest nähtub äriühingute kahjumlikkus.

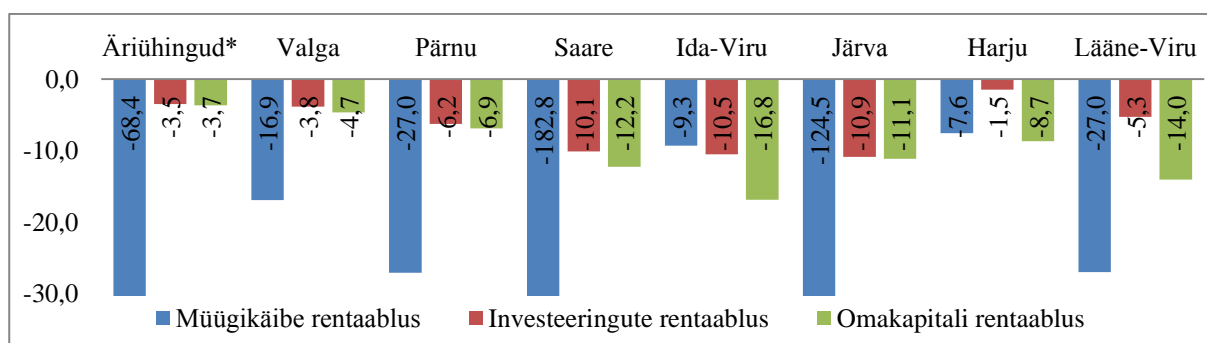

Joonis 9. Müügikäibe, investeeringute ja omakapitali rentaablus 2013. aastal (protsentides) (\*mitme kohaliku omavalitsuse äriühingud) (Autori koostatud lisa 11 andmete alusel)

Suurim negatiivne näitaja on seotud müügikäibe rentaablusega (vt joonis 9), mis on põhiline ettevõtte kasumlikkuse näitaja, sest kajastab ettevõtte võimet teenida tulu. Kohaliku omavalitsuse äriühingu puhul on aktsepteeritav müügikäibe rentaabluse kõikumine, kuna pakutakse odava hinnaga teenuseid. Mitme kohaliku omavalitsuse ning Saare ja Järva maakonna kohalike omavalitsuste äriühingute müügikäibe kahjumlikkus jääb vahemikku 68,4 kuni 182,8 (vt joonis 9). Arvestades 2012. majandusaasta kahjumit saab järeldada, et nende äriühingute pakutava teenuse hinnakujundus, kulude struktuur või võimalusel äriühingute tegutsemise otstarbekus tuleb kohalikel omavalitsustel üle vaadata.

Väiksem kahjumlikkus (1,5) investeeringute rentaabluses on Harju, suurem kahjumlikkus (10,9) Järva maakonna kohalikel omavalitsuste äriühingutel (vt joonis 9). Järva maakonnas asuvale kohalikule omavalitsusele kuuluvast Järva-Jaani Teenus OÜ 2013. majandusaasta aruandest selgus, et äriühing on saanud Järva-Jaani vallavalitsuselt toetust summas 30 000 eurot. Lähtudes äriühingu negatiivsetest rentaabluse näitajatest võib töö koostaja hinnangul olla valla eelarvest tehtud raha paigutus kahjumlik.

Analüüsist selgus, et kahjumis olnud kohalike omavalitsuste äriühingute eripäraks on kohustuslikku omakapitali suurust ületav omakapital (vt lisa 10), millest nähtub omakapitali tasuvuse näitaja olulisus. Joonisel 9 nähtub, et omakapitali kasutamine ning selle suurendamine on kahjumlik (omakapitali tasuvus on negatiivne).

Puhas käibekapital kajastab äriühingute võimekust tasuda lühiajalisi kohustusi. Harju maakonna kohalike omavalitsuste äriühingute käibekapitali arvutamisel on välistatud Tallinna Linnatranspordi AS (vt lisa 11), sest Harju maakonna käibekapitali näitaja oleks liialt negatiivne (-9 101 285). Valga, Järva, Harju ja Lääne-Viru maakonna kohalike omavalitsuste äriühingud ei ole maksevõimelised (vt joonis 10).

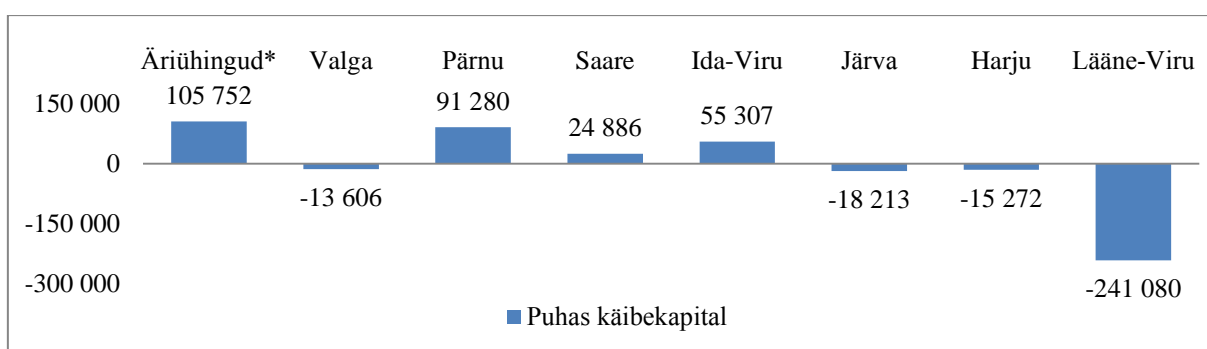

Joonis 10. Puhas käibekapital 2013. aastal (eurodes) (\* mitme kohaliku omavalitsuse äriühingud) (Autori koostatud lisa 11 andmete alusel)

Varade käibekordaja analüüs hõlmab nii käibe- kui põhivara. Kohaliku omavalitsuse äriühingute käibevara koosneb rahast ning nõuetest ja ettemaksudest. Analüüsitakse kahjumis kohalike omavalitsuste äriühinguid, millest järeldub, et enamik nende käibevarast koosneb nõuetest ostjate vastu. Lisa 10 andmetest selgus, et perioodil 2012–2013 moodustas käibevara koguvarest 5%, ülejäänud põhivara.

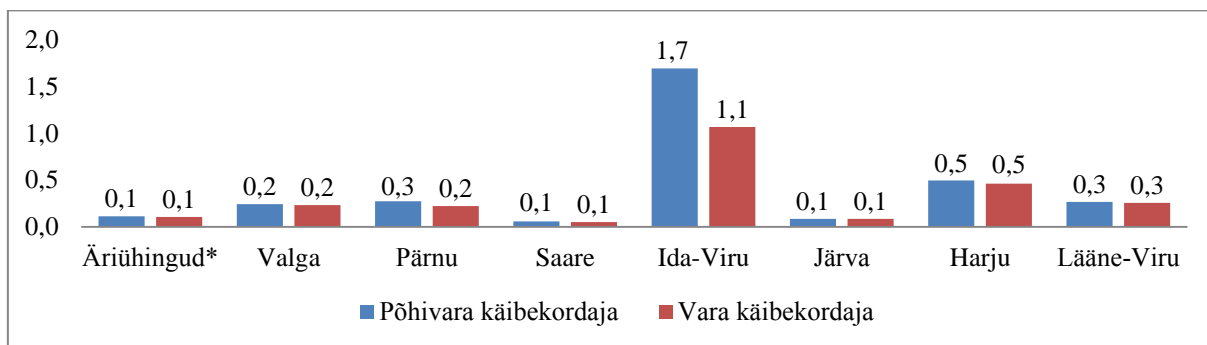

Joonis 11. Põhivara ja vara käibekordaja 2013. aastal (kordades) (\* mitme kohaliku omavalitsuse äriühingud) (Autori koostatud lisa 11 andmete alusel)

Analüüsist selgus, et kohaliku omavalitsuse äriühingud kasutavad põhivara otstarbekamalt kui käibevara (vt joonis 11). Kasumlikumad varadesse tehtud investeeringud on Ida-Viru maakonna kohaliku omavalitsuse äriühingul. Mitme kohaliku omavalitsuse äriühingute ning Saare ja Järva maakonna kohalike omavalitsuste äriühingute madalast põhivara ja vara käibekordajast järeldub, et varasse tehtud investeeringud ei ole kasumlikud ning põhivara realiseerimine võib olla raskendatud (vt joonis 11).

Suhtarvu analüüsi tulemusena saab järeldada, et analüüsitud kohaliku omavalitsuse äriühingutest on vähem kahjumlikumad Ida-Viru, Pärnu ja Valga maakonnas asuvad äriühingud. Kahjumlikud on Järva, Saare ja Lääne-Viru maakonnas asuvad kohalike omavalitsuste äriühingud.

Järva maakonna Järva-Jaani vallavanema ja Lääne-Viru maakonna Vinni valla arendusnõunikuga läbi viidud intervjuudest selguvad kohalike omavalitsuste äriühingute kahjumlikkuse põhjused ning kohaliku omavalitsuse ettevõtlustegevuse jätkusuutlikkus. Järva-Jaani vallale kuulub Järva-Jaani Teenus OÜ ning Vinni vallale Vinni Spordikompleks AS.

Intervjuudest selgus, et valdade ettevõtlustegevus on ajalooliselt välja kujunenud. Intervjueeritavate arvamusel võib kohaliku omavalitsuse äriühingu kahjumlikkus olla lubatud juhul, kui kohaliku omavalitsuse äriühing pakub võrreldes erasektoriga odavamalt teenust. Vallad on nõus panustama kahjumlike äriühingute ülalpidamiseks. Kohaliku omavalitsuse ettevõtlustegevus on ühelt poolt vabatahtlik, teiselt poolt sunnitud. Järva-Jaani vallavanema arvamusel võiks vallal olla oma multifunktsionaalne äriühing, kes pakub erinevaid, vastavalt vajadusele, avalikke teenuseid.

Intervjuude analüüsist saab järeldada, et kohalik omavalitsus keskendub ettevõtlustegevuses avalike teenuste pakkumisele, mitte kasumi teenimisele. Kohalikud omavalitsused suhtuvad oma äriühingutesse pigem kui allasutustesse ning tulu teenimine ei ole prioriteet. Kohalikele omavalitsustele on oluline tagada elanikele avalike teenuste kättesaamine odava hinna eest ning vajadusel kompenseeritakse puudujääk kohalikust eelarvest. Kohalike omavalitsuste esindusorganite teadlikkus, et valitseva mõju all olevate äriühingute negatiivseid äritulemusi võib katta kohaliku eelarve vahenditega, ei soodusta äriühingute jätkusuutlikkust. Sellega kaob kohaliku omavalitsuse äriühingu kui iseseisva majandusüksuse idee, kes peab suutma ise ennast majandada ning looma kohalikule omavalitsusele finantsilist lisaväärtust.

Intervjuudest selgus, et lisaks kohaliku omavalitsuse äriühingu finantseerimisele kohalikust eelarvest kohalike omavalitsuste äriühingud taotleavad finantseerimist struktuurifondidest, mis võimaldab investeerida põhivarasse. Varade amortisatsioonikulu võib mõjutada äriühingu tegevustulemit. Näiteks Järva-Jaani Teenus OÜ põhivara hulka kuulub vee- ja kanalisatsioonitorustik ning biopuhasti, millesse oli investeeritud mitu miljonit eurot. Vinni Spordikompleks AS-i tehtud investeeringud on kolmanda korruse, 100 kohaga konverentsisaali, sööklaosa ning ventilatsiooni ehitus.

Intervjuude analüüsist saab kokkuvõtvalt järeldada, et kohaliku omavalitsuse äriühingute kahjumlikkuse põhjus võib seisneda kohalike omavalitsuste esindusorganite ärilise mõtteviisi puudumises. Kohalikel omavalitsustel puudub motivatsioon oma äriühingute tegevuse analüüsimiseks, sest kahjumlikkuse puhul saab kasutada kohaliku eelarve vahendeid. Ettevõtlustegevuses keskendutakse odava hinna pakkumisele, püüdes olla hinnakujunduses vastavuses elanike soovidele. Ettevõtlustegevuse finantseerides kohalikust eelarvest väheneb kohaliku omavalitsuse võimekus pakkuda avalikke teenuseid. Sellest järeldub kohalike omavalitsuste äriühingute madal jätkusuutlikkus, mis väljendub kohaliku omavalitsuse kui äriühingu omaniku motiveerimatuses tegutsema ettevõtlustegevuses iseseisvalt (kasutamata lisafinantseerimist) ning kasumi teenimise kui ettevõtluse peamise eesmärgi puudumises.

Analüüside tulemusena anti hinnang kohalike omavalitsuste äriühingute kasumlikkusele. Suurem osa kohalike omavalitsuste äriühingutest lõpetas perioodil 2009–2013 kasumi/kahjumita. Kasumi teenimine eeldab läbimõeldud ja organiseeritud ettevõtlustegevust, selle puudumine võib olla mitme kohaliku omavalitsuse äriühingute kahjumlikkuse põhjuseks. Kohalike omavalitsuste jaoks ei ole kasumi teenimine prioriteet, peamine eesmärk on avalike teenuste pakkumine. Kohaliku eelarve vahendite kasutamise võimalus valitseva mõju all olevate äriühingute ülalhoidmiseks vähendab kohaliku omavalitsuse motivatsiooni analüüsimaks ettevõtlustegevuse kasumlikkust ning selles osalemise otstarbekust.

Töö koostajal on järgmised ettepanekud:

1. Rahandusministeeriumil avalikustada andmeid valitseva mõju all olevate äriühingute kohta Rahandusministeeriumi veebirakenduses aadressil "riigiraha.fin.ee". Muudatuse tulemusena väheneb Riigi Tugiteenuste Keskuse halduskoormus.
2. Kajastada kohalike omavalitsuste äriühingute majandustulemusi tuhandetes eurodes, sest miljonites eurodes koondatud andmed on eksitavad ning ei peegelda tegelikku kohaliku omavalitsuse valitseva mõju all olevate äriühingute jätkusuutlikkust.

Kokkuvõtvalt saab järeldada, et kohaliku omavalitsuse ettevõtlustegevuse kontekstis tähendab äriühingu jätkusuutlikkus vähemalt ise oma kuludega toime tulemist, kuid äriühingu arenguks ning vallale või linnale lisaväärtuse loomiseks on kasumi teenimine vajalik. Riigi Tugiteenuste Keskuse koondatud andmete alusel oli Eestis jätkusuutlikke kohaliku omavalitsuse äriühinguid 89%. Iga aasta kasumi/kahjumita lõpetanud kohalike omavalitsuste äriühingute majandusaasta aruannete analüüsimisel selgus, et jätkusuutlikke äriühinguid on 78%. Aastatel 2012 ja 2013 kahjumiga lõpetanud kohaliku omavalitsuse äriühingutest veerand kuulub mitmele vallale või linnale, millest nähtub nõrk kohalike omavalitsuste koostöö. Kahjumis kohalike omavalitsuste äriühingute suhtarvu analüüsi tulemusena selgus, et vähem kahjumlikumad on Ida-Viru, Pärnu ja Valga maakonnas asuvad äriühingud. Kahjumlikud on Järva, Saare ja Lääne-Viru maakonna kohalike omavalitsuste äriühingud. Intervjuude analüüsist selgus, et kohalik omavalitsus keskendub avalike teenuste pakkumisele, mitte kasumi teenimisele. Vajadusel kompenseeritakse kohalike omavalitsuste äriühingute puudujääk kohalikust eelarvest. Sellega kaob kohaliku omavalitsuse äriühingu kui iseseisva majandusüksuse idee, kes peab suutma ise ennast majandada ning looma kohalikule omavalitsusele finantsilist lisaväärtust.



## KOKKUVÕTE

Kohalikul omavalitsusel on õigus osaleda äriühingus, mille kaudu on võimalik teenida tulu ning pakkuda elanikele töökohti. Valdade ja linnade ettevõtlustegevuse negatiivne mõju võib avalduda asutatud äriühingute madalas rentaabluses.

Lõputöö aktuaalsus seisnes selles, et riigi eelarvestrateegia 2015–2018 kohaselt on Eestis regionaalsed arenguerinevused, mis on tingitud elanike koondumisest suurlinnadesse. Töökohtade puudus tähendab väiksemate valdade ja linnade jaoks tulude vähenemist.

Lõputöö uudsus seisnes kohaliku omavalitsuse osakaalu tuvastamises ettevõtlustegevuses ning kohaliku omavalitsuse valitseva mõju all olevate äriühingute kasumlikkuse analüüsis.

Probleem seisnes selles, et valdadel ja linnadel on võimalik finantseerida kohalikust eelarvest madala rentaablusega kohaliku omavalitsuse osalusega äriühinguid, mis tähendab maksumaksja raha kasutamist äriühingute finantsilise jätkusuutlikkuse stabiliseerimiseks.

Lõputöö eesmärgiks oli anda hinnang kohaliku omavalitsuse valitseva mõju all olevate äriühingute kasumlikkusele. Lõputöö eesmärk täideti läbi uurimisülesannete.

Esimeses uurimisülesandes anti ülevaade kohaliku omavalitsuse mõistest. Kohalik omavalitsus detsentraliseerib ja tasakaalustab võimu teostamist riigis. Kohaliku omavalitsuse eelis võrreldes keskvalitsusega seisneb territoriaalses läheduses kohalikule elule. Vallad ja linnad saavad avalikke ülesandeid delegeerida era- või kolmanda sektori organisatsioonile, sh ka enda loodud äriühingule. Perioodi 2003–2013 kohalike omavalitsuste eelarvete tulude ja kulude erisusest nähtub, et Eesti kohalike omavalitsuste finantsseis on negatiivse tendentsiga. Seetõttu on töökohtade loomine omavalitsusüksuses registreeritud inimeste jaoks kohaliku omavalitsuse jaoks strateegiliselt tähtis.

Teises uurimisülesandes anti ülevaade ettevõtluse mõistest ja kohaliku omavalitsuse võimalustest ettevõtluseks. Kahjum kui ettevõtte majandustegevuse tulem ei ole ettevõtluse eesmärgiga kooskõlas. Ettevõtlustegevus eeldab valitseva mõju olemasolu äriühingus, vastasel juhul on tegemist finantsinvesteeringuga. Riigikontroll rõhutab, et äriühingus osalemiseks peab vallal või linnal olema selge eesmärk. Kohalik omavalitsus saab osaleda

ettevõtlustegevuses osatõingu või aktsiaseltsi kaudu, tegevusvaldkondade valik on piiratud avalike teenustega. Kasumi teenimisel saab dividende kasutada valla või linna arenguks. Valitseva mõju all olev äriühing võib kuuluda mitmele kohalikule omavalitsusele korraga.

Kolmandas uurimisülesandes analüüsiti kohaliku omavalitsuse ettevõtlustegevust. 2013. aastal tegelesid Eestis ettevõtlusega peaaegu kõik linnavalitsused ning iga teine vallavalitsus. Üldise ettevõtlusaktiivsuse kasvuga raugub valdade ja linnade motivatsioon tegeleda ettevõtlusega ning kohaliku omavalitsuse äriühingute arv väheneb. Eesti kohalikud omavalitsused eelistavad tegeleda ettevõtlustegevusega individuaalselt, säilitades kontrolli äriühingu tegevuse üle. Kohaliku omavalitsuse äriühingud on olulised tööandjad, andes tööd keskmiselt 24-le inimesele, mis on üle Eesti keskmise.

Neljandas uurimisülesandes analüüsiti kohaliku omavalitsuse äriühingute jätkusuutlikkust. Kohaliku omavalitsuse ettevõtlustegevuse kontekstis tähendab äriühingu jätkusuutlikkus vähemalt ise oma kuludega toime tulemist, kuid äriühingu arenguks ning vallale või linnale lisaväärtuse loomiseks on kasumi teenimine vajalik. Riigi Tugiteenuste Keskuse koostatud andmete alusel oli Eestis jätkusuutlikke kohaliku omavalitsuse äriühinguid 89%. Iga aasta kasumi/kahjumita lõpetanud kohalike omavalitsuste äriühingute majandusaasta aruannete analüüsimisel selgus, et jätkusuutlikke äriühinguid on 78%. Aastatel 2012 ja 2013 kahjumiga lõpetanud kohaliku omavalitsuse äriühingutest veerand kuulub mitmele vallale või linnale, mis iseloomustab nõrka kohalike omavalitsuste koostööd. Kohalik omavalitsus keskendub avalike teenuste pakkumisele, mitte tulu teenimisele. Vajadusel kompenseeritakse kohalike omavalitsuste äriühingute kahjum kohalikust eelarvest.

Analüüsist lähtuvalt tehakse Rahandusministeeriumile ettepanekud:

1. Lisada kohaliku omavalitsuse valitseva mõju all olevate äriühingute majandusnäitajad Rahandusministeeriumi veebirakendusse aadressil “riigiraha.fin.ee”.
2. Kuvada kohaliku omavalitsuse äriühingute majandustulemused tuhandetes eurodes.

Soovitused edaspidiseks: analüüsida kohalike omavalitsuste koostöö toimimist ettevõtlustegevuses ning valla või linna toetuste kajastamist nii kohaliku omavalitsuse kui valitseva mõju all olevate äriühingute majandusaasta aruannetes.

## SUMMARY

The graduation thesis „Profitability of Companies under the Influence of Local Governments“ is in Estonian, on 92 pages and 13 annexes. 48 literature sources have been used, which all have been referred to in the text.

Local governments have the right to participate in a company, earn income through this and provide employment. A problem is that rural municipalities and cities can finance from their budgets low-profit companies with their participation, meaning that tax-payers' money is used for stabilising financial sustainability of the company.

The graduation thesis seeks to evaluate profitability of companies under the influence of local governments. The following research tasks were set to achieve this objective: 1. Provide an overview of the concept of local government. 2. Provide an overview of the concept of entrepreneurship and of local governments' business opportunities. 3. Analyse local governments' business activity. 4. Analyse sustainability of companies under the influence of local governments.

The analysis demonstrated that most of the Estonian local governments participate in business. According to data (in mill Euros) of the State Shared Service Centre of the Ministry of Finance, most of the companies under the influence of local governments yielded no profit/loss (zero profit) by the end of the period 2009–2013. One quarter of the lossmaking companies at the end of 2012 and 2013 belonged to several rural municipalities or cities, which fact characterises weak cooperation between local governments. Local governments focus in business on provision of public services rather than income earning. Where necessary, losses of companies under the influence of local governments are reimbursed from local budgets, which in the author's opinion reduces the local governments' motivation to analyse business's profitability and the expedience of participating in this.

Based on the analysis, propositions were made to the Ministry of Finance: 1. To include economic indicators of the companies under the influence of local governments in the Ministry of Finance's web application at "riigiraha.fin.ee". 2. Display the local government companies' financial performance indicators in thousands of euros.

## VIIDATUD ALLIKATE LOETELU

Coulson, A., Campbell, A., 2008. *Local government in Central and Eastern Europe: the rebirth of local democracy*. London; New York: Routledge.

Da Cruz, N. F., Marques, R. C., 2012. Mixed Companies and Local Governance: No Man Serve Two Masters. *Public Administration*, 90(3), pp. 737–758. Leitud: EBSCO Discovery. [02.04.2013].

*Eesti Vabariigi põhiseadus* (2011).

*Euroopa kohaliku omavalitsuse harta* (1995).

Euroopa Ühenduste Komisjon, 2003. *Roheline Raamat. Ettevõtlus Euroopas*. Tallinn: Euroopa Ühenduste Komisjon.

Goss, S., 2001. *Making local governance work: networks, relationships and the management of change*. Basingstoke; New York: Palgrave.

Kiisler, S., 2008. *Kohalik omavalitsus Eestis*. Tallinn: Siseministeerium.

Kirsipuu, M., 2010. Eesti maapiirkonna pereettevõtete strateegia. *Discussions on Estonian Economic Policy*, Volume 18, lk 528–535. Leitud: EBSCO Discovery. [10.05.2015].

*Kohalike maksude seadus* (2013).

Kohalike omavalitsuste portaal, 2014. *Elanike demograafiline jaotus maakonniti seisuga 01.01.2014*. [Võrgumaterjal] Leitav: <http://portaal.ell.ee/1449> [Kasutatud 04.05.2015].

*Kohaliku omavalitsuse korralduse seadus* (2015).

*Kohaliku omavalitsuse üksuse finantsjuhtimise seadus* (2014).

Kõomägi, M., 2006. *Ärerahendus*. Tartu: Tartu Ülikooli Kirjastus.

Madise, Ü., Aaviksoo, B., Kalmo, H., Mälksoo, L., Narits, R., Pruks, P., Vinkel, P., 2012. *Eesti Vabariigi Põhiseadus. Kommenteeritud väljaanne*. 3., täiendatud trükk. Tallinn: Kirjastus Juura.

Majandus- ja kommunikatsiooniministeerium, 2013. *Eesti ettevõtluse kasvustrateegia 2014–2020*. [Võrgumaterjal] Leitav: <http://kasvustrateegia.mkm.ee> [Kasutatud 21.01.2015].

*Maksukorralduse seadus* (2015).

Merusk, K., Olle, V., 2009. On Assignment of Local Government Tasks to the Private Sector in Estonia. *Juridica International*, Volume 16, pp. 33–43. Leitud: EBSCOhost. [07.02.2014].

Miettinen, A., Teder, J., 2006. *Ettevõtlus I. Ettevõtlusest, ettevõtjatest, ettevõtluspoliitikast*. Tallinn: Kirjastus Külim.

Mäeltsemees, S., Lõhmus, M., Ratas, J., 2013. Inter-Municipal Cooperation: Possibility for Advancing Local Democracy and Subsidiarity in Estonia. *Halduskultuur*, 14(1), pp. 73–97. Leitud: EBSCOhost. [03.01.2015].

Pramann Salu, M., 2014. *Ettevõtluse alused*. Tallinn: Kirjastus Argo.

Pratchett, L., Wilson, D., 1996. *Local democracy and local government*. Basingstoke; New York: Palgrave.

*Raamatupidamise seadus* (2014).

Rahandusministeerium, kuupäev puudub. *Analüütilised vaated*. [Võrgumaterjal] Leitav: <http://riigiraha.fin.ee/geoqlik/proxy/QvAJAXZfc/opendoc.htm?document=Riigiraha.qvw&host=local&anonymous=true/> [Kasutatud 04.05.2015].

Rahandusministeerium, 2012. *Eelarve aruanne 2011*. [Võrgumaterjal] Leitav: <http://www.fin.ee/kov-eelarved-ulevaated> [Kasutatud 18.01.2015].

Rahandusministeerium, 2014a. *Eelarve aruanne 2013*. [Võrgumaterjal] Leitav: <http://www.fin.ee/kov-eelarved-ulevaated> [Kasutatud 18.01.2015].

Rahandusministeerium, 2014b. *Riigi eelarvestrateegia 2015-2018*. [Võrgumaterjal] Leitav: <http://www.fin.ee/riigi-eelarvestrateegia> [Kasutatud 20.04.2014].

Registrite ja Infosüsteemide Keskus, kuupäev puudub. [Võrgumaterjal] Leitav: <https://ariregister.rik.ee/detailparing.py> [Kasutatud 04.03.2015].

Reiljan, J., 2014. Regionaalarengu jätkusuutlikkuse analüüsi kontseptsioon. *Discussions on Estonian Economic Policy*, 22(1), lk 46–51. Leitud: EBSCOhost. [02.05.2014].

Reiljan, J., Friedrich, P., 2008. Regional Fiscal Sustainability of Estonias's Municipalities. *Discussions on Estonian Economic Policy*, Volume 16, pp. 181–205. Leitud: EBSCOhost. [10.02.2014].

Reiljan, J., Timpmann, K., 2010. The Problems and Development Potential of Revenue Autonomy in Estonian Municipalities. *Discussions on Estonian Economic Policy*, Volume 18, pp. 377–403. Leitud: EBSCOhost. [03.01.2015].

Reimaa, V., 2007. Regionaalhalduse probleemid Eestis. *Riigikogu Toimetised*, nr 16. [Võrgumaterjal] Leitav: <http://www.riigikogu.ee/rito/index.php?id=10467&highlight=jatkusuutlikkus&op=archive2> [Kasutatud 10.04.2015].

Riigikontroll, 2010. *Valdade ja linnade osalemine äriühingutes ja sihtasutustes*. [Võrgumaterjal] Leitav: <http://www.riigikontroll.ee/tabid/206/Audit/2138/OtherArea/1/language/et-EE/Default.aspx> [Kasutatud 20.04.2014].

*Riigikontrolli seadus* (2014).

*Riigivaraseadus* (2015).

Schmalstieg, H., 2008. Cities and Municipalities are Europe's Strength. *Social Europe: The Journal of the European Left*, 3(3), pp. 161–164. Leitud: EBSCOhost. [06.03.2014].

Schultz, G., 2003. Kohaliku omavalitsuste võimalused ettevõtluse arendamisel. *Eesti majanduspoliitika teel Euroopa Liitu*, lk 555–560. Tallinn: Mattimar; Berlin: Berliner Wissenschafts-Verlag.

Siseministerium, kuupäev puudub. *Kohalikud omavalitsused*. [Võrgumaterjal] Leitav: <https://www.siseministerium.ee/et/tegevusvaldkonnad/kohalikud-omavalitsused> [Kasutatud 10.04.2015].

Stačiokas, R., Rimas, J., 2003. The Competence and Functions of Local Authorities. *Management of Organizations: Systematic Research*, Issue 25, pp. 259–271. Leitud: EBSCOhost. [07.02.2014].

Statistikaamet, 2014a. *Kohalike eelarvete tulud piirkonna/haldusüksuse järgi*.

[Võrgumaterjal] Leitav: [http://pub.stat.ee/px-](http://pub.stat.ee/px-web.2001/Database/Majandus/14Rahandus/08Valitsemissektori_rahandus/02Kohalike_omav)

[web.2001/Database/Majandus/14Rahandus/08Valitsemissektori\\_rahandus/02Kohalike\\_omav](http://pub.stat.ee/px-web.2001/Database/Majandus/14Rahandus/08Valitsemissektori_rahandus/02Kohalike_omav)  
[alitsuste\\_eelarve/02Kohalike\\_omavalitsuste\\_eelarve.asp](http://pub.stat.ee/px-web.2001/Database/Majandus/14Rahandus/08Valitsemissektori_rahandus/02Kohalike_omav) [Kasutatud 23.12.2014].

Statistikaamet, 2014b. *Kohalike eelarvete kulud piirkonna/haldusüksuse järgi*.

[Võrgumaterjal] Leitav: [http://pub.stat.ee/px-](http://pub.stat.ee/px-web.2001/Database/Majandus/14Rahandus/08Valitsemissektori_rahandus/02Kohalike_omav)

[web.2001/Database/Majandus/14Rahandus/08Valitsemissektori\\_rahandus/02Kohalike\\_omav](http://pub.stat.ee/px-web.2001/Database/Majandus/14Rahandus/08Valitsemissektori_rahandus/02Kohalike_omav)  
[alitsuste\\_eelarve/02Kohalike\\_omavalitsuste\\_eelarve.asp](http://pub.stat.ee/px-web.2001/Database/Majandus/14Rahandus/08Valitsemissektori_rahandus/02Kohalike_omav) [Kasutatud 23.12.2014].

Statistikaamet, 2015a. *Ettevõtted äriregistris, mittetulundusühingud ja sihtasutused mittetulundusühingute ja sihtasutuste registris õigusliku vormi ja tegevusala järgi*.

[Võrgumaterjal] Leitav: [http://pub.stat.ee/px-](http://pub.stat.ee/px-web.2001/Database/Majandus/10Majandusüksused/08Uldandmed/08Uldandmed.asp)

[web.2001/Database/Majandus/10Majandusüksused/08Uldandmed/08Uldandmed.asp](http://pub.stat.ee/px-web.2001/Database/Majandus/10Majandusüksused/08Uldandmed/08Uldandmed.asp)  
[Kasutatud 03.04.2015].

Statistikaamet, 2015b. *Rahvastik soo, vanuserühma ja maakonna järgi*. [Võrgumaterjal]

Leitav: [http://pub.stat.ee/px-](http://pub.stat.ee/px-web.2001/Database/Rahvastik/01Rahvastikunaitajad_ja_koosseis/04Rahvaarv_ja_rahvastiku_)

[web.2001/Database/Rahvastik/01Rahvastikunaitajad\\_ja\\_koosseis/04Rahvaarv\\_ja\\_rahvastiku\\_](http://pub.stat.ee/px-web.2001/Database/Rahvastik/01Rahvastikunaitajad_ja_koosseis/04Rahvaarv_ja_rahvastiku_)  
[koosseis/04Rahvaarv\\_ja\\_rahvastiku\\_koosseis.asp](http://pub.stat.ee/px-web.2001/Database/Rahvastik/01Rahvastikunaitajad_ja_koosseis/04Rahvaarv_ja_rahvastiku_) [Kasutatud 03.04.2015].

Statistikaamet, 2015c. *Statistilisse profiili kuuluvad ettevõtted õigusliku vormi ja tegevusala järgi*. [Võrgumaterjal] Leitav: [http://pub.stat.ee/px-](http://pub.stat.ee/px-web.2001/Database/Majandus/10Majandusüksused/045Ettevetjad/045Ettevetjad.asp)

[web.2001/Database/Majandus/10Majandusüksused/045Ettevetjad/045Ettevetjad.asp](http://pub.stat.ee/px-web.2001/Database/Majandus/10Majandusüksused/045Ettevetjad/045Ettevetjad.asp)  
[Kasutatud 01.04.2015].

Suppi, K., 2013. *Ettevõtlusõpik-käsiraamat*. Tartu: Kirjastus Atlex.

*Tsiviilseadustiku üldosa seadus* (2014).

*Tulumaksuseadus* (2015).

Vedinas, V., 2013. The Role of Public Services in the Era of Globalization. *Internal Auditing & Risk Management*, 8(2), pp. 363–369. Leitud: EBSCO Discovery. [25.04.2013].

*Äriseadustik* (2015).



# LISAD

## Lisa 1. Kohalike omavalitsuste eelarvete põhitegevuse tulem

Eesti kohalike omavalitsuste eelarvete kassapõhine tulem Eesti Statistikaameti (vt lisa 1a) ning Rahandusministeeriumi (vt lisa 1b) andmete alusel 2009–2013. Rahandusministeeriumi 2013. aasta andmed on kassapõhised va Tallinn, Saue, Pärnu, Kiili ja Saarde vallad.

Lisa 1a. Kohalike eelarvete tulem Eesti Statistikaameti andmete kohaselt (miljonites eurodes) (Statistikaamet, 2014a; Statistikaamet, 2014b, autori koostatud)

Aasta	Tulud kokku	Kulud kokku	Tulem
2003	747,46	780,31	-32,85
2004	821,54	835,91	-14,37
2005	937,19	959,88	-22,69
2006	1 157,05	1 140,56	16,49
2007	1 287,74	1 304,78	-17,04
2008	1 454,17	1 517,63	-63,46
2009	1 291,81	1 358,50	-66,69
2010	1 270,09	1 249,38	20,71
2011	1 323,99	1 296,46	27,53
2012	1 411,23	1 426,80	-15,57
2013	1 477,04	1 562,60	-85,56

Lisa 1b. Kohalike eelarvete tulem Rahandusministeeriumi andmete kohaselt (miljonites eurodes) (Rahandusministeerium, 2012; Rahandusministeerium, 2014a, autori koostatud)

Aasta	Tulud kokku	Kulud kokku	Tulem
2003	747,46	780,30	-32,84
2004	821,54	827,85	-6,31
2005	936,67	957,86	-21,19
2006	1 157,05	1 168,95	-11,90
2007	1 287,74	1 303,53	-15,79
2008	1 454,17	1 528,60	-74,43
2009	1 291,81	1 347,45	-55,64
2010	1 270,09	1 249,52	20,57
2011	1 323,99	1 297,92	26,07
2012	1 419,89	1 421,79	-1,90
2013	1 489,82	1 562,60	-72,78

## **Lisa 2. Teabenõude tekst**

Järgnevalt on toodud septembris 2014 esitatud teabenõude tekst Riigi Tugiteenuste Keskusele (vt lisa 2a) ning märtsis 2015 esitatud teabenõude tekst Eesti Statistikaametile (vt lisa 2b).

Lisa 2a. Riigi Tugiteenuste Keskusele esitatud teabenõude tekst

Tere!

Soovin saada andmeid kohalike omavalitsuste valitseva mõju all olevate äriühingute kohta perioodil 2009–2013.

Lugupidamisega

Aleksandra Generalova

Lisa 2b. Eesti Statistikaametile esitatud teabenõude tekst

Tere!

Soovin saada andmeid töötajate arvu kohta Eestis registreeritud osäühingutes ja aktsiaseltsides perioodil 2009–2013.

Lugupidamisega

Aleksandra Generalova

### Lisa 3. Kohaliku omavalitsuse osalus valitseva mõju all olevates äriühingutes

Riigi Tugiteenuste Keskus esitas 2009. ja 2010. aasta andmed Eesti kroonides. Alates 01.01.2011 on Eestis krooni asemel kasutusel euro. Seetõttu on 2009. ja 2010. aasta andmed konverteeritud eurodesse Eesti Panga kursi 15,6466 alusel. Riigi Tugiteenuste Keskuse esitatud originaalandmed asuvad töö koostaja käes.

Eesti kohaliku omavalitsuse valitseva mõju all olevad äriühingud 2009–2013 (miljonites eurodes) (Riigi Tugiteenuste Keskuse esitatud andmed lisa 2 teabenõude alusel)

2009							
Ettevõtja nimetus	Osaluse määr (%)	Varad kokku 31.12. 2009	Omakapital 31.12. 2009	Tegevus-tulud 2009	Tegevus-kulud 2009	Kasum/kahjum 2009	Märkus 2009
<b>Tallinna LV</b>		<b>115,4</b>	<b>56,2</b>	<b>56,3</b>	<b>-56,8</b>	<b>-1,4</b>	
Tallinna Autobussikoondise AS	100	32,6	4,5	32,2	-31,6	0,1	
Tallinna Trammi- ja Trollibussikoondise AS	100	38,0	17,8	16,7	-19,7	-3,3	
Tallinna Soojus AS	100	35,7	27,7	2,6	-0,3	2,4	
Tallinna Linnahalli AS	100	0,1	-0,2	0,5	-0,7	-0,2	
Termaki Autopargi AS	100	1,6	1,5	1,0	-1,0	0,0	
OÜ Vabaduse Väljaku Parkimismaja	100	0,0	0,0	0,0	0,0	0,0	
AS Tallinna Tööstuspargid	100	4,7	4,6	1,0	-0,6	0,4	
AS Tallinna Diagnostikakeskus	100	2,7	0,2	2,2	-3,0	-1,0	
<b>Harku VV</b>		<b>10,4</b>	<b>2,2</b>	<b>2,2</b>	<b>-2,2</b>	<b>0,1</b>	
Strantum OÜ	100	10,4	2,2	2,2	-2,2	0,1	
<b>Jõelähtme VV</b>		<b>3,0</b>	<b>2,2</b>	<b>0,9</b>	<b>-1,4</b>	<b>-0,5</b>	
OÜ Jõelähtme Varahaldus	100	1,2	1,2	0,0	-0,5	-0,5	
Loo Vesi OÜ	100	1,8	1,0	0,9	-0,9	0,0	
<b>Anija VV</b>		<b>2,0</b>	<b>0,6</b>	<b>1,3</b>	<b>-1,2</b>	<b>0,2</b>	
OÜ Velko AV	100	2,0	0,6	1,3	-1,2	0,2	
<b>Keila LV</b>		<b>11,9</b>	<b>7,1</b>	<b>1,9</b>	<b>-2,0</b>	<b>-0,3</b>	
Keila Vesi AS	100	7,5	4,9	0,7	-0,7	0,0	
Keila Tervisekeskus OÜ	100	4,3	2,2	0,7	-0,8	-0,3	
OÜ Varaholdus	100	0,1	0,0	0,4	-0,4	0,0	
<b>Keila VV</b>		<b>0,4</b>	<b>0,1</b>	<b>0,4</b>	<b>-0,5</b>	<b>-0,1</b>	
Karjaküla Sotsiaalkeskus OÜ	100	0,1	0,1	0,3	-0,3	0,0	
AS Lahevesi	100	0,3	0,1	0,1	-0,2	-0,1	
<b>Kernu VV</b>		<b>0,1</b>	<b>0,0</b>	<b>0,1</b>	<b>-0,1</b>	<b>0,0</b>	
Haiko Teenused OÜ	100	0,1	0,0	0,1	-0,1	0,0	
<b>Kiili VV</b>		<b>2,0</b>	<b>0,2</b>	<b>0,3</b>	<b>-0,3</b>	<b>0,0</b>	
Kiili KVH OÜ	100	2,0	0,2	0,3	-0,3	0,0	
<b>Kose VV</b>		<b>3,4</b>	<b>1,9</b>	<b>1,2</b>	<b>-1,0</b>	<b>0,1</b>	
U-M Soojus OÜ	100	1,7	0,5	0,8	-0,6	0,1	
OÜ Kose Vesi	100	1,7	1,3	0,3	-0,3	0,0	
<b>Kuusalu VV</b>		<b>2,4</b>	<b>0,2</b>	<b>0,6</b>	<b>-0,6</b>	<b>0,0</b>	

Lisa 3 järg

Kuusalu Soojus OÜ	100	2,4	0,2	0,6	-0,6	0,0	
<b>Kõue VV</b>		<b>0,1</b>	<b>0,1</b>	<b>0,1</b>	<b>-0,1</b>	<b>0,0</b>	
Ardu Teko OÜ	0	0,1	0,1	0,1	-0,1	0,0	
<b>Loksa LV</b>		<b>0,0</b>	<b>0,0</b>	<b>0,0</b>	<b>0,0</b>	<b>0,0</b>	
Loksa Haljastus OÜ	100	0,0	0,0	0,0	0,0	0,0	
<b>Maardu LV</b>		<b>8,0</b>	<b>4,8</b>	<b>1,6</b>	<b>-1,9</b>	<b>-0,1</b>	
AS Maardu Elamu	100	2,9	2,6	0,3	-0,6	-0,1	
AS Maardu Vesi	100	5,0	2,2	1,3	-1,3	0,0	
AS Maardu Soojus	0	0,0	0,0	0,0	0,0	0,0	müüdnud 2009
<b>Nissi VV</b>		<b>0,1</b>	<b>0,1</b>	<b>0,3</b>	<b>-0,3</b>	<b>0,0</b>	
Nissi Elamud OÜ	100	0,0	0,0	0,1	-0,1	0,0	
Nissi Soojus AS	100	0,1	0,1	0,3	-0,3	0,0	
<b>Padise VV</b>		<b>0,1</b>	<b>0,1</b>	<b>0,3</b>	<b>-0,4</b>	<b>0,0</b>	
Padise Soojus OÜ	100	0,1	0,1	0,2	-0,2	0,0	
Padise Grupp OÜ	100	0,1	0,1	0,1	-0,2	0,0	
<b>Paldiski LV</b>		<b>3,5</b>	<b>0,4</b>	<b>0,8</b>	<b>-0,6</b>	<b>0,1</b>	
Paldiski Linnahoolduse OÜ	100	3,5	0,4	0,8	-0,6	0,1	
<b>Raasiku VV</b>		<b>1,2</b>	<b>1,1</b>	<b>0,3</b>	<b>-0,3</b>	<b>0,0</b>	
Raven OÜ	100	1,2	1,1	0,3	-0,3	0,0	
<b>Rae VV</b>		<b>17,4</b>	<b>2,4</b>	<b>3,3</b>	<b>-3,3</b>	<b>0,1</b>	
Elveso AS	100	17,4	2,4	3,3	-3,3	0,1	
<b>Saku VV</b>		<b>3,7</b>	<b>2,0</b>	<b>2,8</b>	<b>-2,8</b>	<b>0,1</b>	
Saku Maja AS	100	3,7	2,0	2,8	-2,8	0,1	
<b>Saue VV</b>		<b>1,5</b>	<b>0,7</b>	<b>0,6</b>	<b>-0,6</b>	<b>0,0</b>	
Kovek AS	100	1,5	0,7	0,6	-0,6	0,0	
<b>Viimsi VV</b>		<b>46,2</b>	<b>8,5</b>	<b>5,7</b>	<b>-5,5</b>	<b>-0,1</b>	
Viimsi Valla Arenduskeskus OÜ	100	0,1	0,0	0,1	-0,1	0,0	
Rannapere Pansionaat AS	100	0,8	0,5	0,4	-0,3	0,1	
Viimsi Vesi AS	100	23,0	1,2	3,1	-3,1	-0,2	
Viimsi Haldus OÜ	100	20,6	6,2	1,1	-1,1	0,1	
OÜ Viimsi Tehnoabi	100	0,1	0,1	0,5	-0,4	0,0	
OÜ Haabneeme Lasteaed	100	1,7	0,5	0,4	-0,4	0,0	
Viimsi Filterveevärk OÜ	100	0,0	0,0	0,0	0,0	0,0	
<b>Käina VV</b>		<b>0,8</b>	<b>0,8</b>	<b>0,1</b>	<b>-0,1</b>	<b>-0,1</b>	
Neli Aastaega OÜ	100	0,8	0,8	0,1	-0,1	-0,1	
<b>Kärdla LV</b>		<b>8,3</b>	<b>1,0</b>	<b>0,5</b>	<b>-0,5</b>	<b>0,0</b>	
Kärdla Veevärk AS	100	8,3	1,0	0,5	-0,5	0,0	
<b>Aseri VV</b>		<b>0,3</b>	<b>0,1</b>	<b>0,6</b>	<b>-0,6</b>	<b>0,0</b>	
Aseri Kommunaal OÜ	100	0,3	0,1	0,6	-0,6	0,0	
<b>Iisaku VV</b>		<b>0,3</b>	<b>0,3</b>	<b>0,3</b>	<b>-0,3</b>	<b>0,0</b>	
Iisaku Elamumajandus OÜ	100	0,3	0,3	0,3	-0,3	0,0	
<b>Jõhvi LV</b>		<b>6,6</b>	<b>4,3</b>	<b>2,7</b>	<b>-2,6</b>	<b>0,1</b>	
Jõhvi Veemajandus OÜ	100	1,3	1,1	1,0	-0,9	0,1	
OÜ Jõhvi Linnavara Haldus	0	0,0	0,0	0,0	0,0	0,0	
Uikala Prügila AS	87,5	5,3	3,2	1,8	-1,7	0,1	
<b>Kiviõli LV</b>		<b>1,0</b>	<b>0,4</b>	<b>2,4</b>	<b>-2,4</b>	<b>0,0</b>	
Kiviõli Soojus AS	100	0,8	0,4	1,7	-1,7	-0,1	
Kiviõli Kinnisvarahoolduse OÜ	100	0,2	0,0	0,7	-0,6	0,1	
<b>Kohtla VV</b>		<b>0,1</b>	<b>0,1</b>	<b>0,1</b>	<b>-0,1</b>	<b>0,0</b>	
OÜ Kohtla Valla Elamu	100	0,1	0,1	0,1	-0,1	0,0	
<b>Kohtla-Järve LV</b>		<b>0,4</b>	<b>0,3</b>	<b>1,2</b>	<b>-1,2</b>	<b>0,0</b>	

Oru Kodu OÜ	100	0,3	0,1	0,6	-0,6	0,0	
Sompa Maja OÜ	100	0,1	0,1	0,4	-0,4	0,0	
Kukruse Maja OÜ	100	0,1	0,1	0,2	-0,2	0,0	
<b>Mäetaguse VV</b>		<b>0,4</b>	<b>0,1</b>	<b>0,8</b>	<b>-0,8</b>	<b>0,0</b>	
OÜ Mäetaguse Kommunaal	100	0,4	0,2	0,4	-0,4	0,1	
OÜ MEHNTACK	100	0,1	-0,1	0,3	-0,4	-0,1	asutatud 2009
<b>Narva LV</b>		<b>23,2</b>	<b>7,2</b>	<b>9,6</b>	<b>-9,5</b>	<b>0,1</b>	
Narva Bussiveod AS	100	2,7	1,3	2,7	-2,8	-0,2	
Narva Elamuvaldus AS	100	0,4	-0,3	0,3	-0,3	-0,1	
Transservis-N AS	100	0,4	0,4	0,6	-0,6	0,1	
Narva Vesi AS	100	19,6	5,8	5,8	-5,5	0,3	
OÜ Narva Jäätmekäitluskeskus	100	0,1	0,0	0,3	-0,3	-0,1	
<b>Sillamäe LV</b>		<b>2,4</b>	<b>1,2</b>	<b>2,4</b>	<b>-2,5</b>	<b>-0,1</b>	
Meke Sillamäe AS	100	0,9	0,2	1,1	-1,2	-0,1	
Sillamäeski Vestnik OÜ	100	0,0	0,0	0,1	-0,1	0,0	
Sillamäe Veevärk AS	100	1,5	1,0	1,3	-1,2	0,0	
<b>Sonda VV</b>		<b>0,0</b>	<b>0,0</b>	<b>0,1</b>	<b>-0,1</b>	<b>0,0</b>	
OÜ Sonda Majandus	100	0,0	0,0	0,1	-0,1	0,0	
<b>Toila VV</b>		<b>0,3</b>	<b>0,2</b>	<b>0,4</b>	<b>-0,4</b>	<b>0,0</b>	
Toila V.V. AS	100	0,3	0,2	0,4	-0,4	0,0	
<b>Tudulinna VV</b>		<b>0,1</b>	<b>0,0</b>	<b>0,1</b>	<b>-0,1</b>	<b>0,0</b>	
OÜ Tudulinna Kommunaal	100	0,1	0,0	0,1	-0,1	0,0	
<b>Vaivara VV</b>		<b>0,5</b>	<b>0,2</b>	<b>0,4</b>	<b>-0,4</b>	<b>0,0</b>	
KA Vaiko AS	100	0,5	0,2	0,4	-0,4	0,0	
<b>Imavere VV</b>		<b>0,2</b>	<b>0,1</b>	<b>0,2</b>	<b>-0,1</b>	<b>0,0</b>	
Imavere Soojus OÜ	100	0,2	0,1	0,2	-0,1	0,0	
<b>Järva-Jaani VV</b>		<b>0,2</b>	<b>0,0</b>	<b>0,2</b>	<b>-0,2</b>	<b>0,0</b>	
Järva-Jaani Teenus OÜ	100	0,2	0,0	0,2	-0,2	0,0	
<b>Koeru VV</b>		<b>0,6</b>	<b>0,4</b>	<b>0,4</b>	<b>-0,4</b>	<b>0,0</b>	
Koeru Kommunaal AS	100	0,6	0,4	0,4	-0,4	0,0	
<b>Paide LV</b>		<b>19,1</b>	<b>1,2</b>	<b>1,9</b>	<b>-1,9</b>	<b>0,1</b>	
Paide Elamuhoidus OÜ	100	0,5	0,2	0,9	-0,9	0,0	
Paide Vesi AS	100	18,6	1,0	1,0	-1,0	0,1	
<b>Türi VV</b>		<b>0,8</b>	<b>0,6</b>	<b>0,4</b>	<b>-0,4</b>	<b>0,0</b>	
Türi Elamu OÜ	100	0,1	0,0	0,3	-0,3	0,0	
Türi Rahvaleht OÜ	100	0,0	0,0	0,1	-0,1	0,0	
Türi Linnavara OÜ	100	0,6	0,6	0,1	-0,1	0,0	
<b>Väätsa VV</b>		<b>0,3</b>	<b>0,1</b>	<b>0,3</b>	<b>-0,3</b>	<b>0,0</b>	
Väätsa Soojus OÜ	100	0,3	0,1	0,3	-0,3	0,0	
<b>Jõgeva LV</b>		<b>2,7</b>	<b>1,2</b>	<b>0,8</b>	<b>-0,7</b>	<b>0,1</b>	
Jõgeva Vesi OÜ	65	0,1	0,1	0,3	-0,3	0,0	
Jõgeva Sotsiaalkeskus Elukaar OÜ	100	0,3	0,3	0,4	-0,3	0,1	
Jõgeva Veevärk OÜ	100	2,2	0,8	0,1	-0,1	0,0	
<b>Jõgeva VV</b>		<b>0,5</b>	<b>0,3</b>	<b>0,7</b>	<b>-0,7</b>	<b>0,0</b>	
Kuremaa Enveko AS	100	0,5	0,3	0,7	-0,7	0,0	
<b>Mustvee LV</b>		<b>0,1</b>	<b>0,0</b>	<b>0,3</b>	<b>-0,2</b>	<b>0,0</b>	
Mustvee Linnavara OÜ	100	0,1	0,0	0,3	-0,2	0,0	
<b>Palamuse VV</b>		<b>0,0</b>	<b>0,0</b>	<b>0,0</b>	<b>0,0</b>	<b>0,0</b>	
Kaarepere Soojus OÜ	0	0,0	0,0	0,0	0,0	0,0	
<b>Põltsamaa LV</b>		<b>4,8</b>	<b>1,2</b>	<b>0,4</b>	<b>-0,4</b>	<b>0,0</b>	
Põltsamaa Varahalduse OÜ	100	4,8	1,2	0,4	-0,4	0,0	

Lisa 3 järg

<b>Põltsamaa VV</b>		<b>1,2</b>	<b>0,2</b>	<b>0,3</b>	<b>-0,3</b>	<b>0,0</b>	
Põltsamaa Vallavara OÜ	100	1,2	0,2	0,3	-0,3	0,0	
<b>Torma VV</b>		<b>0,1</b>	<b>0,1</b>	<b>0,2</b>	<b>-0,2</b>	<b>0,0</b>	
Sadala Küte OÜ	94	0,0	0,0	0,1	-0,1	0,0	
Torma Soojus OÜ	100	0,1	0,1	0,1	-0,1	0,0	
<b>Haapsalu LV</b>		<b>19,2</b>	<b>2,4</b>	<b>4,2</b>	<b>-4,2</b>	<b>0,0</b>	
Haapsalu Veevärk AS	100	17,8	2,0	1,4	-1,5	-0,1	
Haapsalu Linnamajanduse AS	100	1,0	0,1	2,0	-2,0	0,0	
Haapsalu Linna Spordibaasid OÜ	100	0,4	0,3	0,7	-0,6	0,1	
<b>Lihula VV</b>		<b>1,1</b>	<b>0,2</b>	<b>0,5</b>	<b>-0,4</b>	<b>0,0</b>	
Lihula Vesi OÜ	0	0,1	0,1	0,3	-0,2	0,0	
Lihula Soojus OÜ	100	1,0	0,1	0,3	-0,2	0,0	
<b>Noarootsi VV</b>		<b>0,1</b>	<b>0,1</b>	<b>0,1</b>	<b>-0,1</b>	<b>0,0</b>	
Noarootsi Soojus OÜ	100	0,1	0,1	0,1	-0,1	0,0	
<b>Nõva VV</b>		<b>0,2</b>	<b>0,0</b>	<b>0,1</b>	<b>-0,1</b>	<b>0,0</b>	
Nõva Kilk OÜ	100	0,2	0,0	0,1	-0,1	0,0	
<b>Oru VV</b>		<b>0,1</b>	<b>0,1</b>	<b>0,1</b>	<b>-0,1</b>	<b>0,0</b>	
Linnamäe Kodu OÜ	100	0,1	0,1	0,1	-0,1	0,0	
<b>Ridala VV</b>		<b>0,3</b>	<b>0,2</b>	<b>0,3</b>	<b>-0,3</b>	<b>0,0</b>	
Uuemõisa Teenus AS	100	0,3	0,2	0,3	-0,3	0,0	
<b>Taebla VV</b>		<b>0,6</b>	<b>0,3</b>	<b>0,8</b>	<b>-0,8</b>	<b>0,0</b>	
Taebla Kodu AS	100	0,6	0,3	0,8	-0,8	0,0	
<b>Haljala VV</b>		<b>1,0</b>	<b>0,8</b>	<b>0,7</b>	<b>-0,7</b>	<b>0,0</b>	
Haljala Soojus AS	100	1,0	0,8	0,7	-0,7	0,0	
<b>Kadrina VV</b>		<b>3,6</b>	<b>2,3</b>	<b>1,9</b>	<b>-1,9</b>	<b>0,0</b>	
Kadrina Sport OÜ	100	0,9	0,7	0,1	-0,2	-0,1	
Kadrina Hooldekodu OÜ	100	0,1	0,1	0,3	-0,3	0,0	
Kadrina Kommunaal OÜ	100	0,4	0,3	0,8	-0,7	0,0	
Kadrina Soojus AS	100	2,2	1,2	0,7	-0,7	0,1	
<b>Rakvere LV</b>		<b>8,4</b>	<b>4,8</b>	<b>4,1</b>	<b>-3,7</b>	<b>0,4</b>	
Rakvere Soojus AS	51	2,6	1,3	2,7	-2,4	0,3	
Rakvere Vesi AS	100	5,8	3,5	1,4	-1,3	0,1	
<b>Sõmeru VV</b>		<b>0,1</b>	<b>0,0</b>	<b>0,0</b>	<b>0,0</b>	<b>0,0</b>	
Sõmeru Vesi OÜ	100	0,1	0,0	0,0	0,0	0,0	
<b>Tamsalu VV</b>		<b>2,4</b>	<b>1,3</b>	<b>1,2</b>	<b>-1,2</b>	<b>0,0</b>	
Tamsalu Vesi AS	100	1,3	0,8	0,2	-0,3	0,0	
Tamsalu Kalor AS	100	1,1	0,5	1,0	-0,9	0,0	
<b>Tapa VV</b>		<b>1,7</b>	<b>1,0</b>	<b>0,6</b>	<b>-0,6</b>	<b>-0,1</b>	
Tapa Vesi AS	100	1,2	1,0	0,4	-0,4	0,0	
Tapa Elamu OÜ	100	0,4	0,0	0,2	-0,3	-0,1	
<b>Vinni VV</b>		<b>2,7</b>	<b>0,4</b>	<b>0,5</b>	<b>-0,5</b>	<b>-0,1</b>	
Roela Soojus OÜ	100	0,1	0,0	0,1	-0,1	0,0	
Vinni Spordikompleks AS	100	2,6	0,4	0,4	-0,4	-0,1	
<b>Väike-Maarja VV</b>		<b>0,7</b>	<b>0,3</b>	<b>0,4</b>	<b>-0,4</b>	<b>0,0</b>	
OÜ Pandivere Vesi	100	0,7	0,3	0,4	-0,4	0,0	
<b>Are VV</b>		<b>0,1</b>	<b>0,0</b>	<b>0,1</b>	<b>-0,1</b>	<b>0,0</b>	
OÜ Are Vesi	100	0,1	0,0	0,1	-0,1	0,0	
<b>Audru VV</b>		<b>0,1</b>	<b>0,0</b>	<b>0,0</b>	<b>0,0</b>	<b>0,0</b>	
Auveka OÜ	100	0,1	0,0	0,0	0,0	0,0	
<b>Halinga VV</b>		<b>0,1</b>	<b>0,1</b>	<b>0,1</b>	<b>-0,1</b>	<b>0,0</b>	
Mako AS	100	0,1	0,1	0,1	-0,1	0,0	

<b>Häädemeeste VV</b>		<b>0,1</b>	<b>0,0</b>	<b>0,1</b>	<b>-0,1</b>	<b>0,0</b>	
Häädemeeste VK AS	100	0,1	0,0	0,1	-0,1	0,0	
<b>Lavassaare VV</b>		<b>1,1</b>	<b>0,1</b>	<b>0,3</b>	<b>-0,3</b>	<b>0,0</b>	
Lavassaare Kommunaal OÜ	100	1,1	0,1	0,3	-0,3	0,0	
<b>Pärnu LV</b>		<b>48,4</b>	<b>23,5</b>	<b>9,5</b>	<b>-9,5</b>	<b>-0,1</b>	
Pärnu Vesi AS	100	35,4	15,3	4,7	-4,5	0,2	
Taastusravikeskus Estonia AS	100	10,5	5,9	4,0	-4,1	-0,2	
Kümblus OÜ	100	1,3	1,3	0,2	-0,2	-0,1	
Munga Maja OÜ	53	0,0	0,0	0,0	0,0	0,0	
Taastusravikeskus Sõprus AS	100	1,2	1,0	0,6	-0,8	-0,1	
<b>Saarde VV</b>		<b>0,4</b>	<b>0,3</b>	<b>0,4</b>	<b>-0,3</b>	<b>0,1</b>	
Saarde Kommunaal OÜ	100	0,4	0,3	0,4	-0,3	0,1	
<b>Sauga VV</b>		<b>0,5</b>	<b>0,3</b>	<b>0,2</b>	<b>-0,2</b>	<b>0,0</b>	
AS Sauga Varahaldus	100	0,4	0,2	0,2	-0,2	0,0	
Jõekäärü OÜ	54	0,1	0,1	0,0	0,0	0,0	
<b>Sindi LV</b>		<b>0,7</b>	<b>0,3</b>	<b>1,0</b>	<b>-1,0</b>	<b>0,0</b>	
Sindi Majavalitsus OÜ	100	0,4	0,3	0,6	-0,6	0,0	
Sindi Vesi OÜ	100	0,3	0,0	0,4	-0,4	0,0	
<b>Surju VV</b>		<b>0,0</b>	<b>0,0</b>	<b>0,1</b>	<b>-0,1</b>	<b>0,0</b>	
Vekso OÜ	100	0,0	0,0	0,1	-0,1	0,0	
<b>Tahkuranna VV</b>		<b>0,1</b>	<b>0,0</b>	<b>0,1</b>	<b>-0,1</b>	<b>0,0</b>	
Vesoka OÜ	100	0,1	0,0	0,1	-0,1	0,0	
<b>Tootsi VV</b>		<b>0,2</b>	<b>0,0</b>	<b>0,2</b>	<b>-0,2</b>	<b>0,0</b>	
Tootsi Kommunaal OÜ	100	0,2	0,0	0,2	-0,2	0,0	
<b>Tõstamaa VV</b>		<b>0,8</b>	<b>0,4</b>	<b>0,1</b>	<b>-0,1</b>	<b>0,0</b>	
SuFe OÜ	100	0,5	0,1	0,1	-0,1	0,0	
OÜ Tõstamaa Sadam	100	0,3	0,3	0,0	0,0	0,0	
<b>Varbla VV</b>		<b>0,0</b>	<b>0,0</b>	<b>0,0</b>	<b>0,0</b>	<b>0,0</b>	
Varbla Energia OÜ	100	0,0	0,0	0,0	0,0	0,0	
<b>Ahja VV</b>		<b>0,0</b>	<b>0,0</b>	<b>0,1</b>	<b>-0,1</b>	<b>0,0</b>	
Ahja Soojus OÜ	100	0,0	0,0	0,1	-0,1	0,0	
<b>Mikitamäe VV</b>		<b>0,1</b>	<b>0,0</b>	<b>0,0</b>	<b>0,0</b>	<b>0,0</b>	
Katel OÜ	100	0,1	0,0	0,0	0,0	0,0	
<b>Mooste VV</b>		<b>0,1</b>	<b>0,0</b>	<b>0,1</b>	<b>-0,1</b>	<b>0,0</b>	
OÜ Mooste Linakoda	100	0,0	0,0	0,0	0,0	0,0	
Mooste Olme OÜ	100	0,1	0,0	0,1	-0,1	0,0	
<b>Orava VV</b>		<b>0,0</b>	<b>0,0</b>	<b>0,0</b>	<b>0,0</b>	<b>0,0</b>	
Orava Teenus OÜ	100	0,0	0,0	0,0	0,0	0,0	
<b>Põlva LV</b>		<b>13,4</b>	<b>3,2</b>	<b>1,2</b>	<b>-1,2</b>	<b>-0,1</b>	
Põlva Vesi AS	100	12,5	2,4	1,0	-1,0	-0,1	
Põlva Soojus AS	100	0,8	0,8	0,2	-0,3	0,0	
<b>Räpina VV</b>		<b>1,0</b>	<b>0,3</b>	<b>1,1</b>	<b>-1,0</b>	<b>0,0</b>	
Revekor AS	100	1,0	0,3	1,1	-1,0	0,0	
<b>Valgjärve VV</b>		<b>0,1</b>	<b>0,1</b>	<b>0,1</b>	<b>-0,1</b>	<b>0,0</b>	
Saverna Teenus OÜ	100	0,1	0,1	0,1	-0,1	0,0	
<b>Vastse-Kuuste VV</b>		<b>0,3</b>	<b>0,1</b>	<b>0,1</b>	<b>-0,1</b>	<b>0,0</b>	
Vastse-Kuuste Soojus OÜ	100	0,3	0,1	0,1	-0,1	0,0	
<b>Värskas VV</b>		<b>0,1</b>	<b>0,1</b>	<b>0,2</b>	<b>-0,2</b>	<b>0,0</b>	
Verska Calor OÜ	100	0,1	0,1	0,2	-0,2	0,0	
<b>Juuru VV</b>		<b>0,0</b>	<b>0,0</b>	<b>0,1</b>	<b>-0,1</b>	<b>0,0</b>	
Soval Teenus OÜ	100	0,0	0,0	0,1	-0,1	0,0	
<b>Järvakandi VV</b>		<b>1,9</b>	<b>0,3</b>	<b>0,5</b>	<b>-0,4</b>	<b>0,0</b>	
Järvakandi Kommunaal OÜ	100	1,6	0,1	0,3	-0,3	0,0	

Lisa 3 järg

Järvakandi Soojus OÜ	100	0,3	0,2	0,3	-0,2	0,0	
<b>Kaiu VV</b>		<b>0,1</b>	<b>0,1</b>	<b>0,1</b>	<b>-0,1</b>	<b>0,0</b>	
Kaiu Revival OÜ	100	0,1	0,1	0,1	-0,1	0,0	
<b>Kehtna VV</b>		<b>0,4</b>	<b>0,2</b>	<b>0,3</b>	<b>-0,4</b>	<b>0,0</b>	
Kehtna Elamu OÜ	100	0,4	0,2	0,3	-0,4	0,0	
<b>Kohila VV</b>		<b>2,1</b>	<b>0,4</b>	<b>0,7</b>	<b>-0,6</b>	<b>0,1</b>	
Kohila Maja OÜ	100	2,1	0,4	0,7	-0,6	0,1	
<b>Märjamaa VV</b>		<b>0,1</b>	<b>0,1</b>	<b>0,3</b>	<b>-0,3</b>	<b>-0,1</b>	
Orgita Elamu OÜ	100	0,1	0,1	0,2	-0,2	0,0	
Märjamaa Vesi OÜ	0	0,0	0,0	0,1	-0,1	-0,1	
<b>Kuressaare LV</b>		<b>34,8</b>	<b>10,9</b>	<b>5,1</b>	<b>-5,0</b>	<b>0,1</b>	
Kuressaare Veevärk AS	100	22,0	5,5	1,7	-1,7	0,0	
Kuressaare Soojus AS	100	5,6	2,6	2,9	-2,6	0,3	
Kuressaare Bussijaam OÜ	100	0,2	0,1	0,1	-0,1	0,0	
Saaremaa Golfi AS	66	4,0	2,4	0,3	-0,5	-0,3	
OÜ Saaremaa Prügila	100	2,9	0,3	0,1	-0,1	0,1	
<b>Laimjala VV</b>		<b>0,0</b>	<b>0,0</b>	<b>0,0</b>	<b>0,0</b>	<b>0,0</b>	
Laiko OÜ	0	0,0	0,0	0,0	0,0	0,0	likvideeritud 2009
<b>Orissaare VV</b>		<b>0,3</b>	<b>0,2</b>	<b>0,1</b>	<b>-0,1</b>	<b>0,0</b>	
Orissaare Soojus OÜ	100	0,3	0,2	0,1	-0,1	0,0	
<b>Ruhnu VV</b>		<b>0,0</b>	<b>0,0</b>	<b>0,0</b>	<b>0,0</b>	<b>0,0</b>	
Ruhnu Teenused OÜ	100	0,0	0,0	0,0	0,0	0,0	
<b>Salme VV</b>		<b>0,8</b>	<b>0,0</b>	<b>0,1</b>	<b>-0,1</b>	<b>0,0</b>	
Salme SVK OÜ	100	0,8	0,0	0,1	-0,1	0,0	
<b>Elva LV</b>		<b>0,4</b>	<b>0,3</b>	<b>1,0</b>	<b>-1,0</b>	<b>0,1</b>	
Elva Soojus OÜ	100	0,3	0,2	0,6	-0,5	0,1	
Elva Varahalduse OÜ	100	0,2	0,1	0,4	-0,4	0,0	
<b>Kambja VV</b>		<b>0,1</b>	<b>0,1</b>	<b>0,3</b>	<b>-0,3</b>	<b>0,0</b>	
Cambi OÜ	100	0,1	0,1	0,3	-0,3	0,0	
<b>Luunja VV</b>		<b>0,2</b>	<b>0,1</b>	<b>0,3</b>	<b>-0,3</b>	<b>0,0</b>	
Luunja HTM OÜ	100	0,2	0,1	0,3	-0,3	0,0	
<b>Tartu LV</b>		<b>68,2</b>	<b>40,8</b>	<b>10,5</b>	<b>-10,0</b>	<b>0,7</b>	
AS Tartu Turg	100	0,8	0,8	0,6	-0,6	0,1	
AS Tartu Veevärk	100	65,7	38,9	7,4	-6,9	0,6	
AS Tartu Elamuhalduse	100	0,8	0,4	1,0	-1,0	0,1	
OÜ Anne Saun	100	0,2	0,1	0,2	-0,2	0,0	
OÜ Tartu Veekeskus	100	0,7	0,6	1,2	-1,2	0,0	
OÜ Uppsala Maja	100	0,0	0,0	0,1	-0,1	0,0	
<b>Tartu VV</b>		<b>1,5</b>	<b>0,1</b>	<b>0,4</b>	<b>-0,5</b>	<b>-0,1</b>	
Tartu Valla Kommunaal OÜ	100	1,5	0,0	0,4	-0,4	-0,1	
OÜ Raadi Arendus	100	0,1	0,1	0,1	-0,1	0,0	
OÜ Carsell	0	0,0	0,0	0,0	0,0	0,0	
<b>Tähtvere VV</b>		<b>0,1</b>	<b>0,1</b>	<b>0,1</b>	<b>-0,1</b>	<b>0,0</b>	
Ilmatsalu Soojus OÜ	100	0,1	0,1	0,1	-0,1	0,0	
Ilmatsalu Vesi OÜ	100	0,0	0,0	0,0	0,0	0,0	
<b>Vara VV</b>		<b>0,1</b>	<b>0,0</b>	<b>0,2</b>	<b>-0,2</b>	<b>0,0</b>	
Kenadron OÜ	100	0,1	0,0	0,2	-0,2	0,0	
<b>Ülenurme VV</b>		<b>0,7</b>	<b>0,3</b>	<b>1,4</b>	<b>-1,3</b>	<b>0,1</b>	
Olme OÜ	100	0,6	0,3	1,2	-1,2	0,1	
Ülenurme Teed OÜ	100	0,1	0,1	0,2	-0,2	0,0	
<b>Abja VV</b>		<b>0,3</b>	<b>0,1</b>	<b>0,3</b>	<b>-0,3</b>	<b>0,0</b>	
Abja Elamu OÜ	100	0,3	0,1	0,3	-0,3	0,0	



<b>Karksi VV</b>		<b>0,8</b>	<b>0,4</b>	<b>0,3</b>	<b>-0,3</b>	<b>0,0</b>	
Iivakivi AS	100	0,8	0,4	0,3	-0,3	0,0	
<b>Kõpu VV</b>		<b>0,1</b>	<b>0,1</b>	<b>0,0</b>	<b>0,0</b>	<b>0,0</b>	
Kõpu Majandus OÜ	100	0,1	0,1	0,0	0,0	0,0	
<b>Pärsti VV</b>		<b>0,2</b>	<b>0,1</b>	<b>0,4</b>	<b>-0,4</b>	<b>0,0</b>	
Ramsi VK OÜ	100	0,2	0,1	0,4	-0,4	0,0	
<b>Suure-Jaani VV</b>		<b>3,0</b>	<b>0,6</b>	<b>0,8</b>	<b>-0,7</b>	<b>0,1</b>	
Inselia OÜ	0	0,0	0,0	0,0	0,0	0,0	
AS Suure-Jaani Haldus	100	3,0	0,6	0,8	-0,7	0,1	
<b>Tarvastu VV</b>		<b>0,2</b>	<b>0,1</b>	<b>0,2</b>	<b>-0,2</b>	<b>0,0</b>	
Tarvastu Varad OÜ	100	0,2	0,1	0,2	-0,2	0,0	
<b>Viiratsi VV</b>		<b>0,3</b>	<b>0,3</b>	<b>0,0</b>	<b>-0,1</b>	<b>0,0</b>	
OÜ Viiratsi Veevärk	100	0,3	0,3	0,0	-0,1	0,0	
<b>Viljandi LV</b>		<b>10,6</b>	<b>3,8</b>	<b>1,7</b>	<b>-1,6</b>	<b>0,2</b>	
Viljandi Veevärk AS	100	10,6	3,8	1,7	-1,5	0,2	
OÜ Spordikuppel	0	0,0	0,0	0,0	-0,1	0,0	
<b>Võhma LV</b>		<b>0,3</b>	<b>0,1</b>	<b>0,4</b>	<b>-0,4</b>	<b>0,0</b>	
Võhma ELKO AS	100	0,3	0,1	0,4	-0,4	0,0	
<b>Helme VV</b>		<b>0,1</b>	<b>0,1</b>	<b>0,3</b>	<b>-0,3</b>	<b>0,0</b>	
Helme Teenus OÜ	100	0,1	0,1	0,3	-0,3	0,0	
<b>Karula VV</b>		<b>0,1</b>	<b>0,1</b>	<b>0,1</b>	<b>-0,1</b>	<b>0,0</b>	
OÜ Savelen	100	0,1	0,1	0,1	-0,1	0,0	
<b>Otepää VV</b>		<b>1,8</b>	<b>0,5</b>	<b>0,6</b>	<b>-0,6</b>	<b>0,1</b>	
Otepää Maamõõdubüroo OÜ	100	0,0	0,0	0,0	0,0	0,0	
Otepää Veevärk AS	100	1,8	0,5	0,6	-0,6	0,1	
<b>Palupera VV</b>		<b>0,1</b>	<b>0,0</b>	<b>0,1</b>	<b>-0,1</b>	<b>0,0</b>	
Palu- Teenus OÜ	100	0,1	0,0	0,1	-0,1	0,0	
<b>Sangaste VV</b>		<b>0,2</b>	<b>0,1</b>	<b>0,1</b>	<b>-0,1</b>	<b>0,0</b>	
Sanva OÜ	100	0,2	0,1	0,1	-0,1	0,0	
<b>Tõrva LV</b>		<b>0,1</b>	<b>0,1</b>	<b>0,0</b>	<b>0,0</b>	<b>0,0</b>	
OÜ Tõrva Veejõud	100	0,1	0,1	0,0	0,0	0,0	
<b>Valga LV</b>		<b>10,7</b>	<b>1,6</b>	<b>2,0</b>	<b>-1,9</b>	<b>0,1</b>	
Valga Vesi AS	100	10,5	1,5	1,1	-1,0	0,1	
Valga Haigla Apteek OÜ	100	0,2	0,1	1,0	-0,9	0,0	
<b>Meremäe VV</b>		<b>0,0</b>	<b>0,0</b>	<b>0,0</b>	<b>0,0</b>	<b>0,0</b>	
Merob OÜ	100	0,0	0,0	0,0	0,0	0,0	
<b>Rõuge VV</b>		<b>0,1</b>	<b>0,0</b>	<b>0,1</b>	<b>-0,1</b>	<b>0,0</b>	
Rõuge Kommunaalteenus OÜ	100	0,1	0,0	0,1	-0,1	0,0	
<b>Vastseliina VV</b>		<b>0,3</b>	<b>0,1</b>	<b>0,4</b>	<b>-0,3</b>	<b>0,0</b>	
Vaks OÜ	100	0,1	0,1	0,2	-0,1	0,0	
Vastseliina Hooldekodu OÜ	100	0,1	0,0	0,1	-0,1	0,0	
Vastseliina Hambaravi OÜ	100	0,1	0,0	0,1	-0,1	0,0	
<b>Võru LV</b>		<b>17,0</b>	<b>3,1</b>	<b>3,5</b>	<b>-3,3</b>	<b>0,2</b>	
Võru Vesi AS	100	12,8	0,9	1,0	-1,0	0,1	
Võru Soojus AS	100	4,2	2,2	2,5	-2,3	0,1	
<b>Võru VV</b>		<b>0,0</b>	<b>0,0</b>	<b>0,0</b>	<b>0,0</b>	<b>0,0</b>	
OÜ Võru Valla Veevärk	100	0,0	0,0	0,0	0,0	0,0	
<b>Mitme omavalitsuse poolt ühiselt omatavad äriühingud</b>		<b>126,2</b>	<b>8,7</b>	<b>11,2</b>	<b>-10,7</b>	<b>0,5</b>	
Erkas Arendusteenuste OÜ	79	0,0	-0,1	0,1	-0,1	-0,1	
Erkas Valduse OÜ	60	0,1	0,0	0,3	-0,3	0,0	
OÜ Sõnumitooja	100	0,0	0,0	0,1	-0,1	0,0	
Hiiumaa Prügila OÜ	100	1,1	0,1	0,3	-0,3	0,0	

Lisa 3 järg

Järve Biopuhastus OÜ	100	41,0	2,0	4,6	-4,0	0,4	
Väätsa Prügila AS	100	3,3	0,8	1,5	-1,4	0,1	
OÜ Paikre	100	7,8	0,5	2,0	-1,9	0,2	
AS Matsalu Veevärk	100	40,9	1,7	1,5	-1,7	-0,1	
Maasi Jäätmehoolduse OÜ	100	0,3	0,0	0,1	-0,1	0,0	
Kagu-Eesti Jäätmekeskuse AS (likvideerimisel)	0	0,0	0,0	0,0	0,0	0,0	likvideeritud 2009
AS Emajõe Veevärk	100	31,6	3,6	0,7	-0,8	0,0	
OÜ Tartu KTJ	100	0,1	0,1	0,0	0,0	0,0	
Ühismajandamise OÜ	100	0,1	0,0	0,1	-0,1	0,0	
2010							
Ettevõtja nimetus	Osaluse määr (%)	Varad kokku 31.12. 2010	Oma-kapital 31.12. 2010	Tegevus-tulud 2010	Tegevus-kulud 2010	Kasum/kahjum 2010	Märkus 2010
<b>Tallinna LV</b>		<b>104,8</b>	<b>52,9</b>	<b>53,3</b>	<b>-54,4</b>	<b>-1,7</b>	
Tallinna Autobussikoondise AS	100	29,1	3,3	29,8	-30,7	-1,3	
Tallinna Trammi- ja Trollibussikoondise AS	100	34,2	15,4	16,9	-19,0	-2,4	
Tallinna Soojus AS	100	34,8	30,3	2,8	-0,3	2,6	
Tallinna Linnahalli AS	100	0,1	-0,1	0,6	-0,4	0,1	
Termaki Autopargi AS	100	1,6	1,5	1,0	-1,0	0,0	
OÜ Vabaduse Väljaku Parkimismaja	0	0,0	0,0	0,0	0,0	0,0	likvideeritud 2010
AS Tallinna Tööstuspargid	100	3,0	2,8	0,6	-0,8	-0,3	
AS Tallinna Diagnostikakeskus	100	2,0	-0,3	1,7	-2,1	-0,5	
<b>Anija VV</b>		<b>3,5</b>	<b>0,8</b>	<b>1,5</b>	<b>-1,3</b>	<b>0,2</b>	
OÜ Velko AV	100	3,5	0,8	1,5	-1,3	0,2	
<b>Harku VV</b>		<b>10,1</b>	<b>2,4</b>	<b>2,2</b>	<b>-2,2</b>	<b>0,0</b>	
Strantum OÜ	100	10,1	2,4	2,2	-2,2	0,0	
<b>Jõelähtme VV</b>		<b>4,3</b>	<b>2,2</b>	<b>1,0</b>	<b>-1,0</b>	<b>0,0</b>	
OÜ Jõelähtme Varahaldus	100	1,2	1,1	0,1	-0,1	-0,1	
Loo Vesi OÜ	100	3,2	1,1	0,9	-0,8	0,1	
<b>Keila LV</b>		<b>13,5</b>	<b>6,8</b>	<b>1,9</b>	<b>-2,0</b>	<b>-0,2</b>	
Keila Vesi AS	100	9,3	4,9	0,8	-0,8	0,0	
Keila Tervisekeskus OÜ	100	4,0	1,9	0,6	-0,8	-0,2	
OÜ Varahooldus	100	0,1	0,0	0,4	-0,4	0,0	
<b>Keila VV</b>		<b>1,0</b>	<b>0,3</b>	<b>0,5</b>	<b>-0,4</b>	<b>0,1</b>	
Karjaküla Sotsiaalkeskus OÜ	100	0,1	0,1	0,3	-0,3	0,0	
AS Lahevesi	100	0,8	0,3	0,2	-0,1	0,1	
<b>Kernu VV</b>		<b>0,1</b>	<b>0,0</b>	<b>0,1</b>	<b>-0,1</b>	<b>0,0</b>	
Haiko Teenused OÜ	100	0,1	0,0	0,1	-0,1	0,0	
<b>Kiili VV</b>		<b>3,2</b>	<b>0,2</b>	<b>0,3</b>	<b>-0,3</b>	<b>0,0</b>	
Kiili KVH OÜ	100	3,2	0,2	0,3	-0,3	0,0	
<b>Kose VV</b>		<b>5,6</b>	<b>2,0</b>	<b>1,1</b>	<b>-1,0</b>	<b>0,1</b>	
U-M Soojus OÜ	100	1,7	0,6	0,8	-0,7	0,1	
OÜ Kose Vesi	100	3,8	1,3	0,3	-0,3	0,0	
<b>Kuusalu VV</b>		<b>2,6</b>	<b>0,3</b>	<b>0,7</b>	<b>-0,6</b>	<b>0,0</b>	
Kuusalu Soojus OÜ	100	2,6	0,3	0,7	-0,6	0,0	
<b>Kõue VV</b>		<b>0,1</b>	<b>0,1</b>	<b>0,0</b>	<b>0,0</b>	<b>0,0</b>	
Ardu Teko OÜ	100	0,1	0,1	0,0	0,0	0,0	likvideerimisel

<b>Loksa LV</b>		<b>0,6</b>	<b>-0,1</b>	<b>0,1</b>	<b>-0,1</b>	<b>-0,1</b>	
Loksa Haljastus OÜ	100	0,6	-0,1	0,1	-0,1	-0,1	
<b>Maardu LV</b>		<b>12,0</b>	<b>5,4</b>	<b>1,5</b>	<b>-1,4</b>	<b>0,3</b>	
AS Maardu Elamu	100	3,1	3,1	0,3	-0,3	0,2	
AS Maardu Vesi	100	8,9	2,2	1,0	-0,8	0,1	
OÜ Maardu Linnarahoodus	100	0,0	0,0	0,3	-0,3	0,0	asutatud 2010
<b>Nissi VV</b>		<b>0,2</b>	<b>0,1</b>	<b>0,4</b>	<b>-0,4</b>	<b>0,0</b>	
Nissi Elamud OÜ	100	0,0	0,0	0,1	-0,1	0,0	
Nissi Soojus AS	100	0,2	0,1	0,3	-0,3	0,0	
<b>Padise VV</b>		<b>0,1</b>	<b>0,1</b>	<b>0,3</b>	<b>-0,3</b>	<b>0,0</b>	
Padise Soojus OÜ	100	0,1	0,1	0,2	-0,2	0,0	
Padise Grupp OÜ	100	0,1	0,1	0,1	-0,1	0,0	
<b>Paldiski LV</b>		<b>3,6</b>	<b>0,3</b>	<b>0,6</b>	<b>-0,7</b>	<b>-0,1</b>	
Paldiski Linnahoolduse OÜ	100	3,6	0,3	0,6	-0,7	-0,1	
<b>Raasiku VV</b>		<b>1,3</b>	<b>1,3</b>	<b>0,3</b>	<b>-0,3</b>	<b>0,0</b>	
Raven OÜ	100	1,3	1,3	0,3	-0,3	0,0	
<b>Rae VV</b>		<b>26,3</b>	<b>2,6</b>	<b>3,8</b>	<b>-3,5</b>	<b>0,2</b>	
Elveso AS	100	26,3	2,6	3,8	-3,5	0,2	
<b>Saku VV</b>		<b>4,3</b>	<b>2,2</b>	<b>3,0</b>	<b>-2,8</b>	<b>0,1</b>	
Saku Maja AS	100	4,3	2,2	3,0	-2,8	0,1	
<b>Saue VV</b>		<b>2,1</b>	<b>0,7</b>	<b>0,6</b>	<b>-0,6</b>	<b>0,0</b>	
Kovek AS	100	2,1	0,7	0,6	-0,6	0,0	
<b>Vasalemma VV</b>		<b>0,1</b>	<b>0,0</b>	<b>0,1</b>	<b>-0,1</b>	<b>0,0</b>	
Vasalemma Infra OÜ	100	0,1	0,0	0,1	-0,1	0,0	asutatud 2010
<b>Viimsi VV</b>		<b>47,6</b>	<b>9,0</b>	<b>5,9</b>	<b>-5,9</b>	<b>0,0</b>	
Viimsi Valla Arenduskeskus OÜ	100	0,1	0,1	0,1	-0,1	0,0	
Rannapere Pansionaat AS	100	0,8	0,5	0,3	-0,4	0,0	
Viimsi Vesi AS	100	25,4	1,7	3,6	-3,5	0,0	
Viimsi Haldus OÜ	100	19,7	6,2	1,2	-1,2	0,0	
OÜ Viimsi Tehnoabi	100	0,1	0,1	0,4	-0,4	0,0	
OÜ Haabneeme Lasteaed	100	1,5	0,5	0,2	-0,2	0,0	
Viimsi Filterveevärk OÜ	100	0,0	0,0	0,0	0,0	0,0	
<b>Käina VV</b>		<b>0,7</b>	<b>0,7</b>	<b>0,1</b>	<b>-0,1</b>	<b>-0,1</b>	
Neli Aastaaega OÜ	100	0,7	0,7	0,1	-0,1	-0,1	
<b>Kärdla LV</b>		<b>8,2</b>	<b>1,0</b>	<b>0,6</b>	<b>-0,6</b>	<b>-0,1</b>	
Kärdla Veevärk AS	100	8,2	1,0	0,6	-0,6	-0,1	
<b>Aseri VV</b>		<b>1,8</b>	<b>0,2</b>	<b>0,6</b>	<b>-0,6</b>	<b>0,0</b>	
Aseri Kommunaal OÜ	100	1,8	0,2	0,6	-0,6	0,0	
<b>Iisaku VV</b>		<b>0,3</b>	<b>0,2</b>	<b>0,3</b>	<b>-0,3</b>	<b>0,0</b>	
Iisaku Elamumajandus OÜ	100	0,3	0,2	0,3	-0,3	0,0	
<b>Jõhvi LV</b>		<b>6,1</b>	<b>4,3</b>	<b>2,8</b>	<b>-2,7</b>	<b>0,0</b>	
Jõhvi Veemajandus OÜ	100	1,2	1,1	1,0	-0,9	0,0	
Uikala Prügila AS	82,5	4,9	3,2	1,9	-1,8	0,0	
<b>Kiviõli LV</b>		<b>1,5</b>	<b>0,4</b>	<b>2,2</b>	<b>-2,2</b>	<b>-0,1</b>	
Kiviõli Soojus AS	100	1,4	0,5	1,7	-1,7	0,0	
Kiviõli Kinnisvarahoolduse OÜ	100	0,1	-0,1	0,5	-0,6	-0,1	
<b>Kohtla VV</b>		<b>0,1</b>	<b>0,1</b>	<b>0,1</b>	<b>-0,1</b>	<b>0,0</b>	
OÜ Kohtla Valla Elamu	100	0,1	0,1	0,1	-0,1	0,0	
<b>Kohtla-Järve LV</b>		<b>0,4</b>	<b>0,2</b>	<b>1,0</b>	<b>-1,1</b>	<b>-0,1</b>	
Oru Kodu OÜ	100	0,2	0,1	0,5	-0,6	-0,1	
Sompa Maja OÜ	100	0,1	0,1	0,3	-0,3	0,0	

Lisa 3 järg

Kukruse Maja OÜ	100	0,1	0,1	0,2	-0,2	0,0	
<b>Mäetaguse VV</b>		<b>1,5</b>	<b>0,2</b>	<b>0,8</b>	<b>-0,8</b>	<b>0,0</b>	
OÜ Mäetaguse Kommunaal	100	1,5	0,2	0,5	-0,4	0,0	
OÜ MEHNTACK	100	0,1	0,0	0,3	-0,3	0,0	
<b>Narva LV</b>		<b>22,6</b>	<b>7,7</b>	<b>9,5</b>	<b>-8,9</b>	<b>0,4</b>	
Narva Bussiveod AS	100	2,4	1,0	2,4	-2,6	-0,3	
Narva Elamuvaldus AS	100	0,4	-0,3	0,3	-0,3	0,0	
Transservis-N AS	100	0,6	0,5	1,0	-0,8	0,2	
Narva Vesi AS	100	19,2	6,4	5,6	-5,0	0,6	
OÜ Narva Jäätmekäitluskeskus	100	0,1	0,1	0,3	-0,2	0,0	
<b>Sillamäe LV</b>		<b>3,5</b>	<b>1,3</b>	<b>2,5</b>	<b>-2,4</b>	<b>0,1</b>	
Meke Sillamäe AS	100	0,9	0,3	1,2	-1,1	0,1	
Sillamäeski Vestnik OÜ	100	0,0	0,0	0,1	-0,1	0,0	
Sillamäe Veevärk AS	100	2,6	1,0	1,2	-1,3	-0,1	
<b>Sonda VV</b>		<b>0,1</b>	<b>0,0</b>	<b>0,1</b>	<b>-0,1</b>	<b>0,0</b>	
OÜ Sonda Majandus	100	0,1	0,0	0,1	-0,1	0,0	
<b>Toila VV</b>		<b>0,3</b>	<b>0,2</b>	<b>0,4</b>	<b>-0,5</b>	<b>-0,1</b>	
Toila V.V. AS	100	0,3	0,2	0,4	-0,5	-0,1	
<b>Tudulinna VV</b>		<b>0,1</b>	<b>0,1</b>	<b>0,1</b>	<b>-0,1</b>	<b>0,0</b>	
OÜ Tudulinna Kommunaal	100	0,1	0,1	0,1	-0,1	0,0	
<b>Vaivara VV</b>		<b>0,8</b>	<b>0,3</b>	<b>0,5</b>	<b>-0,5</b>	<b>0,0</b>	
KA Vaiko AS	100	0,8	0,3	0,5	-0,5	0,0	
<b>Imavere VV</b>		<b>0,2</b>	<b>0,1</b>	<b>0,2</b>	<b>-0,1</b>	<b>0,0</b>	
Imavere Soojus OÜ	100	0,2	0,1	0,2	-0,1	0,0	
<b>Järva-Jaani VV</b>		<b>1,0</b>	<b>0,1</b>	<b>0,3</b>	<b>-0,3</b>	<b>0,0</b>	
Järva-Jaani Teenus OÜ	100	1,0	0,1	0,3	-0,3	0,0	
<b>Koeru VV</b>		<b>0,8</b>	<b>0,4</b>	<b>0,4</b>	<b>-0,4</b>	<b>0,0</b>	
Koeru Kommunaal AS	100	0,8	0,4	0,4	-0,4	0,0	
<b>Paide LV</b>		<b>20,1</b>	<b>1,5</b>	<b>2,6</b>	<b>-2,2</b>	<b>0,3</b>	
Paide Elamuhoidus OÜ	100	0,5	0,2	1,0	-1,0	0,0	
Paide Vesi AS	100	19,6	1,3	1,5	-1,2	0,3	
<b>Türi VV</b>		<b>1,2</b>	<b>0,6</b>	<b>0,4</b>	<b>-0,4</b>	<b>0,0</b>	
Türi Elamu OÜ	100	0,1	0,0	0,3	-0,3	0,0	
Türi Rahvaleht OÜ	0	0,0	0,0	0,0	0,0	0,0	likvideeritud 2010
Türi Linnavara OÜ	100	1,0	0,6	0,1	-0,1	0,0	
<b>Väätsa VV</b>		<b>0,3</b>	<b>0,1</b>	<b>0,3</b>	<b>-0,3</b>	<b>0,0</b>	
Väätsa Soojus OÜ	100	0,3	0,1	0,3	-0,3	0,0	
<b>Jõgeva LV</b>		<b>3,3</b>	<b>1,0</b>	<b>0,8</b>	<b>-1,0</b>	<b>-0,1</b>	
Jõgeva Vesi OÜ	65	0,1	0,0	0,1	-0,2	-0,1	
Jõgeva Sotsiaalkeskus Elukaar OÜ	100	0,3	0,3	0,4	-0,4	0,0	
Jõgeva Veevärk OÜ	100	2,9	0,8	0,3	-0,4	-0,1	
<b>Jõgeva VV</b>		<b>0,8</b>	<b>0,4</b>	<b>0,8</b>	<b>-0,8</b>	<b>0,0</b>	
Kuremaa Enveko AS	100	0,8	0,4	0,8	-0,8	0,0	
<b>Mustvee LV</b>		<b>0,1</b>	<b>0,1</b>	<b>0,3</b>	<b>-0,3</b>	<b>0,0</b>	
Mustvee Linnavara OÜ	100	0,1	0,1	0,3	-0,3	0,0	
<b>Põltsamaa LV</b>		<b>6,9</b>	<b>1,2</b>	<b>0,6</b>	<b>-0,6</b>	<b>0,0</b>	
Põltsamaa Varahalduse OÜ	100	6,9	1,2	0,6	-0,6	0,0	
<b>Põltsamaa VV</b>		<b>1,2</b>	<b>0,1</b>	<b>0,3</b>	<b>-0,3</b>	<b>-0,1</b>	
Põltsamaa Vallavara OÜ	100	1,2	0,1	0,3	-0,3	-0,1	
<b>Torma VV</b>		<b>0,3</b>	<b>0,1</b>	<b>0,2</b>	<b>-0,2</b>	<b>0,0</b>	
Sadala Küte OÜ	94	0,0	0,0	0,1	-0,1	0,0	

Torma Soojus OÜ	100	0,3	0,1	0,1	-0,1	0,0	
<b>Haapsalu LV</b>		<b>18,7</b>	<b>2,3</b>	<b>4,6</b>	<b>-4,7</b>	<b>-0,1</b>	
Haapsalu Veevärk AS	100	15,9	1,9	1,9	-1,9	-0,1	
Haapsalu Linnamajanduse AS	100	1,2	0,1	2,1	-2,1	0,0	
Haapsalu Linna Spordibaasid OÜ	100	1,7	0,3	0,6	-0,6	0,0	
<b>Lihula VV</b>		<b>1,0</b>	<b>0,1</b>	<b>0,3</b>	<b>-0,3</b>	<b>-0,1</b>	
Lihula Soojus OÜ	100	1,0	0,1	0,3	-0,3	-0,1	
<b>Noarootsi VV</b>		<b>0,1</b>	<b>0,1</b>	<b>0,1</b>	<b>-0,1</b>	<b>0,0</b>	
Noarootsi Soojus OÜ	100	0,1	0,1	0,1	-0,1	0,0	
<b>Nõva VV</b>		<b>0,3</b>	<b>0,0</b>	<b>0,1</b>	<b>-0,1</b>	<b>0,0</b>	
Nõva Kilk OÜ	100	0,3	0,0	0,1	-0,1	0,0	
<b>Oru VV</b>		<b>0,1</b>	<b>0,1</b>	<b>0,1</b>	<b>-0,1</b>	<b>0,0</b>	
Linnamäe Kodu OÜ	100	0,1	0,1	0,1	-0,1	0,0	
<b>Ridala VV</b>		<b>1,0</b>	<b>0,3</b>	<b>0,3</b>	<b>-0,3</b>	<b>0,1</b>	
Uuemõisa Teenus AS	100	1,0	0,3	0,3	-0,3	0,1	
<b>Taebla VV</b>		<b>0,6</b>	<b>0,3</b>	<b>0,8</b>	<b>-0,8</b>	<b>0,0</b>	
Taebla Kodu AS	100	0,6	0,3	0,8	-0,8	0,0	
<b>Haljala VV</b>		<b>1,0</b>	<b>0,8</b>	<b>0,5</b>	<b>-0,5</b>	<b>0,0</b>	
Haljala Soojus AS	100	1,0	0,8	0,5	-0,5	0,0	
<b>Kadrina VV</b>		<b>3,8</b>	<b>2,4</b>	<b>1,9</b>	<b>-1,9</b>	<b>0,0</b>	
Kadrina Sport OÜ	100	0,8	0,8	0,1	-0,2	-0,1	
Kadrina Hooldekodu OÜ	100	0,1	0,1	0,3	-0,3	0,0	
Kadrina Kommunaal OÜ	100	0,4	0,3	0,8	-0,7	0,1	
Kadrina Soojus AS	100	2,4	1,2	0,8	-0,8	0,0	
<b>Rakvere LV</b>		<b>10,0</b>	<b>5,2</b>	<b>4,3</b>	<b>-3,9</b>	<b>0,4</b>	
Rakvere Soojus AS	51	2,7	1,5	2,8	-2,6	0,2	
Rakvere Vesi AS	100	7,3	3,6	1,5	-1,3	0,2	
<b>Sõmeru VV</b>		<b>0,0</b>	<b>0,0</b>	<b>0,0</b>	<b>0,0</b>	<b>0,0</b>	
Sõmeru Vesi OÜ	0	0,0	0,0	0,0	0,0	0,0	likvideeritud 2010
<b>Tamsalu VV</b>		<b>3,2</b>	<b>1,4</b>	<b>1,2</b>	<b>-1,2</b>	<b>0,1</b>	
Tamsalu Vesi AS	100	1,9	0,8	0,3	-0,3	0,0	
Tamsalu Kalor AS	100	1,3	0,6	1,0	-0,9	0,1	
<b>Tapa VV</b>		<b>1,7</b>	<b>1,0</b>	<b>0,4</b>	<b>-0,5</b>	<b>0,0</b>	
Tapa Vesi AS	100	1,7	1,0	0,4	-0,5	0,0	
Tapa Elamu OÜ	0	0,0	0,0	0,0	0,0	0,0	ühendatud tapa veega 2010
<b>Vihula VV</b>		<b>0,2</b>	<b>0,2</b>	<b>0,0</b>	<b>0,0</b>	<b>0,0</b>	
OÜ Vihula Valla Veevärk	100	0,2	0,2	0,0	0,0	0,0	asutatud 2010
<b>Vinni VV</b>		<b>2,6</b>	<b>0,3</b>	<b>0,7</b>	<b>-0,6</b>	<b>-0,1</b>	
Roela Soojus OÜ	100	0,1	0,0	0,2	-0,1	0,0	
Vinni Spordikompleks AS	100	2,5	0,3	0,5	-0,5	-0,1	
<b>Väike-Maarja VV</b>		<b>1,5</b>	<b>0,3</b>	<b>0,3</b>	<b>-0,3</b>	<b>0,0</b>	
OÜ Pandivere Vesi	100	1,5	0,3	0,3	-0,3	0,0	
<b>Are VV</b>		<b>0,1</b>	<b>0,0</b>	<b>0,1</b>	<b>-0,1</b>	<b>0,0</b>	
OÜ Are Vesi	100	0,1	0,0	0,1	-0,1	0,0	
<b>Audru VV</b>		<b>0,1</b>	<b>0,1</b>	<b>0,0</b>	<b>0,0</b>	<b>0,0</b>	
Auveka OÜ	100	0,1	0,1	0,0	0,0	0,0	
<b>Halinga VV</b>		<b>0,1</b>	<b>0,1</b>	<b>0,1</b>	<b>-0,1</b>	<b>0,0</b>	
Mako AS	100	0,1	0,1	0,1	-0,1	0,0	
<b>Häädemeeste VV</b>		<b>0,1</b>	<b>0,0</b>	<b>0,1</b>	<b>-0,1</b>	<b>0,0</b>	

Lisa 3 järg

Häädemeeste VK AS	100	0,1	0,0	0,1	-0,1	0,0	
<b>Saarde VV</b>		<b>0,4</b>	<b>0,3</b>	<b>0,4</b>	<b>-0,4</b>	<b>0,0</b>	
Saarde Kommunaal OÜ	100	0,4	0,3	0,4	-0,4	0,0	
<b>Lavassaare VV</b>		<b>1,2</b>	<b>0,1</b>	<b>0,3</b>	<b>-0,3</b>	<b>0,0</b>	
Lavassaare Kommunaal OÜ	100	1,2	0,1	0,3	-0,3	0,0	
<b>Pärnu LV</b>		<b>50,7</b>	<b>22,6</b>	<b>9,7</b>	<b>-9,1</b>	<b>0,4</b>	
Pärnu Vesi AS	100	39,3	15,6	4,8	-4,5	0,3	
Taastusravikeskus Estonia AS	100	10,1	5,7	4,0	-3,8	0,1	
Kümblus OÜ	100	1,3	1,3	0,1	-0,1	0,0	
Munga Maja OÜ	53	0,0	0,0	0,0	0,0	0,0	
Taastusravikeskus Sõprus AS	0	0,0	0,0	0,8	-0,6	0,1	müüdnud 2010
<b>Sauga VV</b>		<b>0,6</b>	<b>0,3</b>	<b>0,2</b>	<b>-0,2</b>	<b>0,0</b>	
AS Sauga Varahaldus	100	0,6	0,2	0,2	-0,2	0,0	
Jõekäärü OÜ	54	0,1	0,1	0,0	0,0	0,0	
<b>Sindi LV</b>		<b>1,5</b>	<b>0,3</b>	<b>1,2</b>	<b>-1,2</b>	<b>0,0</b>	
Sindi Majavalitsus OÜ	100	0,4	0,3	0,6	-0,6	0,0	
Sindi Vesi OÜ	100	1,0	0,0	0,6	-0,6	0,0	
<b>Surju VV</b>		<b>0,0</b>	<b>0,0</b>	<b>0,1</b>	<b>-0,1</b>	<b>0,0</b>	
Vekso OÜ	100	0,0	0,0	0,1	-0,1	0,0	
<b>Tahkuranna VV</b>		<b>0,1</b>	<b>0,1</b>	<b>0,1</b>	<b>-0,1</b>	<b>0,0</b>	
Vesoka OÜ	100	0,1	0,1	0,1	-0,1	0,0	
<b>Tootsi VV</b>		<b>0,2</b>	<b>0,0</b>	<b>0,2</b>	<b>-0,2</b>	<b>0,0</b>	
Tootsi Kommunaal OÜ	100	0,2	0,0	0,2	-0,2	0,0	
<b>Tõstamaa VV</b>		<b>0,9</b>	<b>0,4</b>	<b>0,2</b>	<b>-0,1</b>	<b>0,0</b>	
SuFe OÜ	100	0,6	0,1	0,2	-0,1	0,0	
OÜ Tõstamaa Sadam	100	0,3	0,3	0,0	0,0	0,0	
<b>Varbla VV</b>		<b>0,0</b>	<b>0,0</b>	<b>0,0</b>	<b>0,0</b>	<b>0,0</b>	
Varbla Energia OÜ	100	0,0	0,0	0,0	0,0	0,0	
<b>Ahja VV</b>		<b>0,0</b>	<b>0,0</b>	<b>0,1</b>	<b>-0,1</b>	<b>0,0</b>	
Ahja Soojus OÜ	100	0,0	0,0	0,1	-0,1	0,0	
<b>Mikitamäe VV</b>		<b>0,1</b>	<b>0,0</b>	<b>0,0</b>	<b>0,0</b>	<b>0,0</b>	
Katel OÜ	100	0,1	0,0	0,0	0,0	0,0	
<b>Mooste VV</b>		<b>0,1</b>	<b>0,0</b>	<b>0,1</b>	<b>-0,2</b>	<b>0,0</b>	
OÜ Mooste Linakoda	100	0,0	0,0	0,0	0,0	0,0	
Mooste Olme OÜ	100	0,1	0,0	0,1	-0,2	0,0	
<b>Orava VV</b>		<b>0,0</b>	<b>0,0</b>	<b>0,1</b>	<b>0,0</b>	<b>0,0</b>	
Orava Teenus OÜ	100	0,0	0,0	0,1	0,0	0,0	
<b>Põlva LV</b>		<b>19,7</b>	<b>3,3</b>	<b>2,5</b>	<b>-2,3</b>	<b>0,1</b>	
Põlva Vesi AS	100	18,5	2,5	1,3	-1,2	0,1	
Põlva Soojus AS	100	1,2	0,8	1,2	-1,1	0,1	
<b>Räpina VV</b>		<b>1,0</b>	<b>0,3</b>	<b>1,3</b>	<b>-1,3</b>	<b>0,0</b>	
Revekor AS	100	1,0	0,3	1,3	-1,3	0,0	
<b>Valgjärve VV</b>		<b>0,1</b>	<b>0,1</b>	<b>0,1</b>	<b>-0,1</b>	<b>0,0</b>	
Saverna Teenus OÜ	100	0,1	0,1	0,1	-0,1	0,0	
<b>Vastse-Kuuste VV</b>		<b>0,3</b>	<b>0,1</b>	<b>0,2</b>	<b>-0,1</b>	<b>0,0</b>	
Vastse-Kuuste Soojus OÜ	100	0,3	0,1	0,2	-0,1	0,0	
<b>Värskas VV</b>		<b>0,1</b>	<b>0,1</b>	<b>0,2</b>	<b>-0,2</b>	<b>0,0</b>	
Verska Calor OÜ	100	0,1	0,1	0,2	-0,2	0,0	
<b>Juuru VV</b>		<b>0,1</b>	<b>0,0</b>	<b>0,1</b>	<b>-0,1</b>	<b>0,0</b>	
Soval Teenus OÜ	100	0,1	0,0	0,1	-0,1	0,0	
<b>Järvakandi VV</b>		<b>1,8</b>	<b>0,3</b>	<b>0,6</b>	<b>-0,6</b>	<b>0,1</b>	
Järvakandi Kommunaal OÜ	100	1,5	0,1	0,3	-0,3	0,0	
Järvakandi Soojus OÜ	100	0,3	0,3	0,3	-0,3	0,1	

<b>Kaiu VV</b>		<b>0,1</b>	<b>0,1</b>	<b>0,1</b>	<b>-0,1</b>	<b>0,0</b>	
Kaiu Revival OÜ	100	0,1	0,1	0,1	-0,1	0,0	
<b>Kehtna VV</b>		<b>0,4</b>	<b>0,2</b>	<b>0,4</b>	<b>-0,4</b>	<b>0,0</b>	
Kehtna Elamu OÜ	100	0,4	0,2	0,4	-0,4	0,0	
<b>Kohila VV</b>		<b>2,8</b>	<b>0,5</b>	<b>0,6</b>	<b>-0,6</b>	<b>0,1</b>	
Kohila Maja OÜ	100	2,8	0,5	0,6	-0,6	0,1	
<b>Märjamaa VV</b>		<b>0,1</b>	<b>0,1</b>	<b>0,2</b>	<b>-0,3</b>	<b>0,0</b>	
Orgita Elamu OÜ	100	0,1	0,1	0,2	-0,3	0,0	
Märjamaa Vesi OÜ	0	0,0	0,0	0,0	0,0	0,0	likvideeritud 2009
<b>Kuressaare LV</b>		<b>41,4</b>	<b>11,3</b>	<b>6,1</b>	<b>-5,9</b>	<b>0,0</b>	
Kuressaare Veevärk AS	100	28,9	6,0	2,1	-2,0	0,0	
Kuressaare Soojus AS	100	5,4	2,7	3,2	-2,9	0,2	
Kuressaare Bussijaam OÜ	100	0,2	0,1	0,1	-0,1	0,0	
Saaremaa Golfi AS	66	4,0	2,2	0,4	-0,5	-0,2	
OÜ Saaremaa Prügila	100	3,0	0,3	0,3	-0,3	0,0	
<b>Orissaare VV</b>		<b>0,8</b>	<b>0,3</b>	<b>0,2</b>	<b>-0,2</b>	<b>0,0</b>	
Orissaare Soojus OÜ	100	0,8	0,3	0,2	-0,2	0,0	
<b>Ruhnu VV</b>		<b>0,0</b>	<b>0,0</b>	<b>0,0</b>	<b>0,0</b>	<b>0,0</b>	
Ruhnu Teenused OÜ	100	0,0	0,0	0,0	0,0	0,0	
<b>Salme VV</b>		<b>0,7</b>	<b>0,1</b>	<b>0,1</b>	<b>-0,1</b>	<b>0,0</b>	
Salme SVK OÜ	100	0,7	0,1	0,1	-0,1	0,0	
<b>Elva LV</b>		<b>0,6</b>	<b>0,3</b>	<b>1,2</b>	<b>-1,1</b>	<b>0,1</b>	
Elva Soojus OÜ	100	0,4	0,3	0,6	-0,5	0,1	
Elva Varahalduse OÜ	100	0,2	0,1	0,6	-0,6	0,0	
<b>Kallaste VV</b>		<b>0,0</b>	<b>0,0</b>	<b>0,0</b>	<b>0,0</b>	<b>0,0</b>	
OÜ Kallaste Varahaldus	100	0,0	0,0	0,0	0,0	0,0	asutatud 2010
<b>Kambja VV</b>		<b>0,4</b>	<b>0,1</b>	<b>0,4</b>	<b>-0,3</b>	<b>0,1</b>	
Cambi OÜ	100	0,4	0,1	0,4	-0,3	0,1	
<b>Luunja VV</b>		<b>0,2</b>	<b>0,1</b>	<b>0,3</b>	<b>-0,3</b>	<b>0,0</b>	
Luunja HTM OÜ	100	0,2	0,1	0,3	-0,3	0,0	
<b>Tartu LV</b>		<b>68,1</b>	<b>41,1</b>	<b>10,4</b>	<b>-9,9</b>	<b>0,3</b>	
AS Tartu Turg	100	0,9	0,8	0,6	-0,6	0,1	
AS Tartu Veevärk	100	65,4	39,3	7,5	-6,8	0,4	
AS Tartu Elamuhalduse	100	0,9	0,4	1,0	-1,0	0,0	
OÜ Anne Saun	100	0,4	0,1	0,2	-0,2	0,0	
OÜ Tartu Veekeskus	100	0,6	0,5	1,1	-1,2	-0,1	
OÜ Uppsala Maja	0	0,0	0,0	0,0	-0,1	0,0	likvideeritud 2010
<b>Tartu VV</b>		<b>1,5</b>	<b>0,1</b>	<b>0,7</b>	<b>-0,6</b>	<b>0,1</b>	
Tartu Valla Kommunaal OÜ	100	1,4	0,1	0,6	-0,6	0,1	
OÜ Raadi Arendus	100	0,1	0,1	0,1	-0,1	0,0	
<b>Tähtvere VV</b>		<b>0,1</b>	<b>0,1</b>	<b>0,1</b>	<b>-0,1</b>	<b>0,0</b>	
Ilmatsalu Soojus OÜ	100	0,1	0,1	0,1	-0,1	0,0	
Ilmatsalu Vesi OÜ	100	0,0	0,0	0,0	0,0	0,0	
<b>Vara VV</b>		<b>0,1</b>	<b>0,0</b>	<b>0,2</b>	<b>-0,2</b>	<b>0,0</b>	
Kenadron OÜ	100	0,1	0,0	0,2	-0,2	0,0	
<b>Ülenurme VV</b>		<b>0,8</b>	<b>0,4</b>	<b>1,5</b>	<b>-1,4</b>	<b>0,0</b>	
Olme OÜ	100	0,6	0,3	1,3	-1,2	0,0	
Ülenurme Teed OÜ	100	0,1	0,1	0,3	-0,2	0,0	
<b>Abja VV</b>		<b>0,2</b>	<b>0,1</b>	<b>0,4</b>	<b>-0,4</b>	<b>0,0</b>	
Abja Elamu OÜ	100	0,2	0,1	0,4	-0,4	0,0	

Lisa 3 järg

<b>Karksi VV</b>		<b>0,8</b>	<b>0,4</b>	<b>0,4</b>	<b>-0,3</b>	<b>0,0</b>	
Iivakivi AS	100	0,8	0,4	0,4	-0,3	0,0	
<b>Kõpu VV</b>		<b>0,1</b>	<b>0,1</b>	<b>0,0</b>	<b>0,0</b>	<b>0,0</b>	
Kõpu Majandus OÜ	100	0,1	0,1	0,0	0,0	0,0	
<b>Pärsti VV</b>		<b>0,2</b>	<b>0,1</b>	<b>0,4</b>	<b>-0,4</b>	<b>0,0</b>	
Ramsi VK OÜ	100	0,2	0,1	0,4	-0,4	0,0	
<b>Suure-Jaani VV</b>		<b>2,9</b>	<b>0,6</b>	<b>0,9</b>	<b>-0,9</b>	<b>0,0</b>	
AS Suure-Jaani Haldus	100	2,9	0,6	0,9	-0,9	0,0	
<b>Tarvastu VV</b>		<b>0,8</b>	<b>0,2</b>	<b>0,5</b>	<b>-0,4</b>	<b>0,0</b>	
Tarvastu Varad OÜ	100	0,8	0,2	0,5	-0,4	0,0	
<b>Viiratsi VV</b>		<b>0,3</b>	<b>0,3</b>	<b>0,0</b>	<b>0,0</b>	<b>0,0</b>	
OÜ Viiratsi Veevärk	100	0,3	0,3	0,0	0,0	0,0	
<b>Viljandi LV</b>		<b>10,7</b>	<b>4,0</b>	<b>1,9</b>	<b>-1,6</b>	<b>0,2</b>	
Viljandi Veevärk AS	100	10,7	4,0	1,9	-1,6	0,2	
OÜ Spordikuppel	0	0,0	0,0	0,0	0,0	0,0	likvideeritud 2009
<b>Võhma LV</b>		<b>2,2</b>	<b>0,1</b>	<b>0,5</b>	<b>-0,5</b>	<b>0,0</b>	
Võhma ELKO AS	100	2,2	0,1	0,5	-0,5	0,0	
<b>Helme VV</b>		<b>0,1</b>	<b>0,1</b>	<b>0,3</b>	<b>-0,3</b>	<b>-0,1</b>	
Helme Teenus OÜ	100	0,1	0,1	0,3	-0,3	-0,1	
<b>Karula VV</b>		<b>0,1</b>	<b>0,1</b>	<b>0,1</b>	<b>-0,1</b>	<b>0,0</b>	
OÜ Savelen	100	0,1	0,1	0,1	-0,1	0,0	
<b>Otepää VV</b>		<b>3,4</b>	<b>0,6</b>	<b>0,7</b>	<b>-0,6</b>	<b>0,1</b>	
Otepää Maamõõdubüroo OÜ	100	0,0	0,0	0,0	0,0	0,0	
Otepää Veevärk AS	100	3,4	0,6	0,7	-0,6	0,1	
<b>Palupera VV</b>		<b>0,1</b>	<b>0,0</b>	<b>0,1</b>	<b>-0,1</b>	<b>0,0</b>	
Palu- Teenus OÜ	100	0,1	0,0	0,1	-0,1	0,0	
<b>Sangaste VV</b>		<b>0,2</b>	<b>0,1</b>	<b>0,1</b>	<b>-0,1</b>	<b>0,0</b>	
Sanva OÜ	100	0,2	0,1	0,1	-0,1	0,0	
<b>Tõrva LV</b>		<b>0,1</b>	<b>0,1</b>	<b>0,0</b>	<b>0,0</b>	<b>0,0</b>	
OÜ Tõrva Veejõud	100	0,1	0,1	0,0	0,0	0,0	
<b>Valga LV</b>		<b>13,8</b>	<b>1,7</b>	<b>2,0</b>	<b>-1,9</b>	<b>0,1</b>	
Valga Vesi AS	100	13,6	1,7	1,2	-1,0	0,1	
Valga Haigla Apteek OÜ	100	0,2	0,1	0,9	-0,9	0,0	
<b>Meremäe VV</b>		<b>0,0</b>	<b>0,0</b>	<b>0,0</b>	<b>0,0</b>	<b>0,0</b>	
Merob OÜ	0	0,0	0,0	0,0	0,0	0,0	likvideeritud 2010
<b>Rõuge VV</b>		<b>0,1</b>	<b>0,0</b>	<b>0,1</b>	<b>-0,1</b>	<b>0,0</b>	
Rõuge Kommunaalteenus OÜ	100	0,1	0,0	0,1	-0,1	0,0	
<b>Vastseliina VV</b>		<b>0,3</b>	<b>0,1</b>	<b>0,3</b>	<b>-0,3</b>	<b>0,0</b>	
Vaks OÜ	100	0,1	0,1	0,2	-0,2	0,0	
Vastseliina Hooldekodu OÜ	100	0,1	0,0	0,1	-0,1	0,0	
Vastseliina Hambaravi OÜ	100	0,1	0,0	0,0	0,0	0,0	
<b>Võru LV</b>		<b>19,9</b>	<b>3,4</b>	<b>4,0</b>	<b>-3,6</b>	<b>0,3</b>	
Võru Vesi AS	100	15,1	1,0	1,2	-1,1	0,1	
Võru Soojus AS	100	4,8	2,4	2,7	-2,6	0,2	
<b>Võru VV</b>		<b>0,4</b>	<b>0,0</b>	<b>0,0</b>	<b>0,0</b>	<b>0,0</b>	
OÜ Võru Valla Veevärk	100	0,4	0,0	0,0	0,0	0,0	
<b>Mitme omavalitsuse poolt ühiselt omatavad äriühingud</b>		<b>138,2</b>	<b>9,8</b>	<b>15,2</b>	<b>-14,6</b>	<b>0,6</b>	
Erkas Arendusteenuste OÜ	79	0,0	0,0	0,0	0,0	0,0	pankrotis
Erkas Valduse OÜ	60	0,1	0,1	0,4	-0,3	0,1	
OÜ Sõnumitooja	100	0,1	0,0	0,1	-0,1	0,0	



Hiiumaa Prügila OÜ	100	1,3	0,2	0,2	-0,2	0,0	
Järve Biopuhastus OÜ	100	46,2	2,4	5,0	-4,5	0,4	
Väätsa Prügila AS	100	3,3	0,9	1,7	-1,7	0,1	
OÜ Paikre	100	7,2	0,7	4,4	-4,2	0,2	
AS Matsalu Veevärk	100	39,4	1,6	1,8	-1,9	-0,1	
Maasi Jäätmehoolduse OÜ	100	0,3	0,0	0,1	-0,1	0,0	
AS Emajõe Veevärk	100	40,0	3,9	1,5	-1,5	0,0	
OÜ Tartu KTJ	100	0,1	0,1	0,0	0,0	0,0	
Ühismajandamise OÜ	100	0,1	0,0	0,1	-0,1	0,0	
Polli Prügila OÜ	100	0,1	0,0	0,0	0,0	0,0	asutatud 2010
2011							
Ettevõtja nimetus	Osa- luse määr (%)	Varad kokku 31.12. 2011	Oma- kapital 31.12. 2011	Tege- vus- tulud 2011	Tege- vus- kulud 2011	Kasum/ kahjum 2011	Märkus 2011
<b>Tallinna LV</b>		<b>97,1</b>	<b>53,5</b>	<b>56,7</b>	<b>-55,7</b>	<b>0,2</b>	
Tallinna Autobussikoondise AS	100	28,3	3,2	32,9	-32,7	-0,1	
Tallinna Trammi- ja Trollibussikoondise AS	100	30,0	13,5	17,0	-19,0	-2,3	
Tallinna Soojus AS	100	33,7	32,1	2,8	-0,2	2,4	
Tallinna Linnahalli AS	100	0,1	0,0	0,5	-0,4	0,1	
Termaki Autopargi AS	100	1,6	1,5	1,1	-1,1	0,0	
AS Tallinna Tööstuspargid	100	3,3	3,2	1,0	-0,7	0,4	
AS Tallinna Diagnostikakeskus	0	0,0	0,0	1,1	-1,3	-0,3	ühines 2011 Ida-Tallinna Keskhaigla- ga
Tallinna Munitsipaalperearstikeskuse OÜ	100	0,1	0,0	0,3	-0,3	0,0	asutatud 2011
<b>Anija VV</b>		<b>8,3</b>	<b>1,2</b>	<b>1,6</b>	<b>-1,2</b>	<b>0,3</b>	
OÜ Velko AV	100	8,3	1,2	1,6	-1,2	0,3	
<b>Harku VV</b>		<b>10,6</b>	<b>2,7</b>	<b>2,2</b>	<b>-2,1</b>	<b>0,1</b>	
Strantum OÜ	100	10,6	2,7	2,2	-2,1	0,1	
<b>Jõelähtme VV</b>		<b>6,4</b>	<b>1,8</b>	<b>1,0</b>	<b>-1,1</b>	<b>-0,1</b>	
OÜ Jõelähtme Varahaldus	100	0,9	0,8	0,0	-0,1	0,0	
Loo Vesi OÜ	100	5,5	1,0	1,0	-1,0	-0,1	
<b>Keila LV</b>		<b>14,7</b>	<b>7,0</b>	<b>1,9</b>	<b>-2,0</b>	<b>-0,3</b>	
Keila Vesi AS	100	10,7	4,9	0,8	-0,8	0,0	
Keila Tervisekeskus OÜ	100	3,9	2,1	0,6	-0,7	-0,3	
OÜ Varahooldus	100	0,1	0,0	0,5	-0,5	0,0	
<b>Keila VV</b>		<b>1,4</b>	<b>0,3</b>	<b>0,7</b>	<b>-0,6</b>	<b>0,0</b>	
Karjaküla Sotsiaalkeskus OÜ	100	0,1	0,0	0,4	-0,4	0,0	
AS Lahevesi	100	1,3	0,3	0,3	-0,2	0,0	
<b>Kernu VV</b>		<b>0,0</b>	<b>0,0</b>	<b>0,1</b>	<b>-0,1</b>	<b>0,0</b>	
Haiko Teenused OÜ	100	0,0	0,0	0,1	-0,1	0,0	
<b>Kiili VV</b>		<b>5,2</b>	<b>0,2</b>	<b>0,3</b>	<b>-0,3</b>	<b>0,0</b>	
Kiili KVH OÜ	100	5,2	0,2	0,3	-0,3	0,0	
<b>Kose VV</b>		<b>9,0</b>	<b>2,1</b>	<b>1,1</b>	<b>-1,0</b>	<b>0,0</b>	
U-M Soojus OÜ	100	1,7	0,6	0,7	-0,7	0,0	
OÜ Kose Vesi	100	7,3	1,5	0,4	-0,3	0,0	
<b>Kuusalu VV</b>		<b>2,7</b>	<b>0,3</b>	<b>0,7</b>	<b>-0,6</b>	<b>0,0</b>	

Lisa 3 järg

Kuusalu Soojus OÜ	100	2,7	0,3	0,7	-0,6	0,0	
<b>Kõue VV</b>		<b>0,0</b>	<b>0,0</b>	<b>0,0</b>	<b>0,0</b>	<b>0,0</b>	
Ardu Teko OÜ	0	0,0	0,0	0,0	0,0	0,0	likvideeritud 2011
<b>Loksa LV</b>		<b>1,2</b>	<b>-0,1</b>	<b>0,2</b>	<b>-0,3</b>	<b>0,0</b>	
Loksa Haljastus OÜ	100	1,2	-0,1	0,2	-0,3	0,0	
<b>Maardu LV</b>		<b>28,6</b>	<b>5,4</b>	<b>1,4</b>	<b>-1,3</b>	<b>0,1</b>	
AS Maardu Elamu	100	3,1	3,1	0,2	-0,4	0,0	
AS Maardu Vesi	100	25,4	2,3	1,0	-0,7	0,1	
OÜ Maardu Linnavarahoodus	100	0,1	0,0	0,2	-0,2	0,0	
<b>Nissi VV</b>		<b>0,2</b>	<b>0,1</b>	<b>0,4</b>	<b>-0,4</b>	<b>0,0</b>	
Nissi Elamud OÜ	100	0,0	0,0	0,1	-0,1	0,0	
Nissi Soojus AS	100	0,2	0,1	0,3	-0,3	0,0	
<b>Padise VV</b>		<b>0,1</b>	<b>0,1</b>	<b>0,3</b>	<b>-0,3</b>	<b>0,0</b>	
Padise Soojus OÜ	100	0,1	0,1	0,2	-0,2	0,0	
Padise Grupp OÜ	100	0,0	0,0	0,1	-0,1	0,0	
<b>Paldiski LV</b>		<b>3,9</b>	<b>0,9</b>	<b>1,5</b>	<b>-0,9</b>	<b>0,6</b>	
Paldiski Linnahooduse OÜ	100	3,9	0,9	1,5	-0,9	0,6	
<b>Raasiku VV</b>		<b>2,5</b>	<b>1,3</b>	<b>0,3</b>	<b>-0,3</b>	<b>-0,1</b>	
Raven OÜ	100	2,5	1,3	0,3	-0,3	-0,1	
<b>Rae VV</b>		<b>30,0</b>	<b>2,7</b>	<b>3,9</b>	<b>-3,7</b>	<b>0,0</b>	
Elveso AS	100	30,0	2,7	3,9	-3,7	0,0	
<b>Saku VV</b>		<b>12,0</b>	<b>4,4</b>	<b>2,9</b>	<b>-2,9</b>	<b>0,1</b>	
Saku Maja AS	100	12,0	4,4	2,9	-2,9	0,1	
<b>Saue VV</b>		<b>5,1</b>	<b>1,4</b>	<b>0,9</b>	<b>-0,5</b>	<b>0,3</b>	
Kovek AS	100	5,1	1,4	0,9	-0,5	0,3	
<b>Vasalemma VV</b>		<b>0,0</b>	<b>0,0</b>	<b>0,1</b>	<b>-0,1</b>	<b>0,0</b>	
Vasalemma Infra OÜ	100	0,0	0,0	0,1	-0,1	0,0	
<b>Viimsi VV</b>		<b>52,0</b>	<b>9,8</b>	<b>5,5</b>	<b>-5,6</b>	<b>-0,3</b>	
Viimsi Valla Arenduskeskus OÜ	100	0,0	0,0	0,1	-0,1	0,0	
Rannapere Pansionaat AS	100	0,8	0,5	0,3	-0,4	0,0	
Viimsi Vesi AS	100	30,5	2,3	3,8	-3,8	-0,2	
Viimsi Haldus OÜ	100	19,1	6,4	0,7	-0,7	-0,1	
OÜ Viimsi Tehnoabi	100	0,1	0,1	0,4	-0,4	0,0	
OÜ Haabneeme Lasteaed	100	1,5	0,5	0,2	-0,2	0,0	
Viimsi Filterveevärk OÜ	100	0,0	0,0	0,0	0,0	0,0	
<b>Käina VV</b>		<b>0,7</b>	<b>0,6</b>	<b>0,1</b>	<b>-0,2</b>	<b>-0,1</b>	
Neli Aastaega OÜ	100	0,7	0,6	0,1	-0,2	-0,1	
<b>Kärdla LV</b>		<b>7,9</b>	<b>1,0</b>	<b>0,6</b>	<b>-0,7</b>	<b>0,0</b>	
Kärdla Veevärk AS	100	7,9	1,0	0,6	-0,7	0,0	
<b>Alajõe VV</b>		<b>0,0</b>	<b>0,0</b>	<b>0,0</b>	<b>0,0</b>	<b>0,0</b>	
Alajõe Vesi OÜ	100	0,0	0,0	0,0	0,0	0,0	asutatud 2011
<b>Aseri VV</b>		<b>4,6</b>	<b>0,2</b>	<b>0,6</b>	<b>-0,5</b>	<b>0,0</b>	
Aseri Kommunaal OÜ	100	4,6	0,2	0,6	-0,5	0,0	
<b>Iisaku VV</b>		<b>0,3</b>	<b>0,2</b>	<b>0,2</b>	<b>-0,3</b>	<b>0,0</b>	
Iisaku Elamumajandus OÜ	100	0,3	0,2	0,2	-0,3	0,0	
<b>Jõhvi LV</b>		<b>5,6</b>	<b>3,9</b>	<b>2,1</b>	<b>-2,4</b>	<b>-0,4</b>	
Jõhvi Veemajandus OÜ	100	1,1	1,1	0,4	-0,4	0,0	
Uikala Prügila AS	63	4,5	2,8	1,7	-2,0	-0,4	
<b>Kiviõli LV</b>		<b>1,9</b>	<b>0,3</b>	<b>2,2</b>	<b>-2,2</b>	<b>-0,1</b>	
Kiviõli Soojus AS	100	1,8	0,5	1,7	-1,7	0,0	

Kiviõli Kinnisvaraholduse OÜ	100	0,1	-0,2	0,5	-0,5	-0,1	
<b>Kohtla VV</b>		<b>0,1</b>	<b>0,0</b>	<b>0,1</b>	<b>-0,1</b>	<b>0,0</b>	
OÜ Kohtla Valla Elamu	100	0,1	0,0	0,1	-0,1	0,0	
<b>Kohtla-Järve LV</b>		<b>0,4</b>	<b>0,1</b>	<b>1,1</b>	<b>-1,1</b>	<b>0,0</b>	
Oru Kodu OÜ	100	0,2	0,1	0,5	-0,5	0,0	
Sompa Maja OÜ	100	0,1	0,0	0,4	-0,4	0,0	
Kukuruse Maja OÜ	100	0,1	0,0	0,2	-0,2	0,0	
<b>Mäetaguse VV</b>		<b>1,7</b>	<b>0,2</b>	<b>1,0</b>	<b>-1,0</b>	<b>0,0</b>	
OÜ Mäetaguse Kommunaal	100	1,6	0,2	0,6	-0,6	0,0	
OÜ MEHNTACK	100	0,1	0,0	0,4	-0,4	0,0	
<b>Narva LV</b>		<b>22,8</b>	<b>7,8</b>	<b>8,7</b>	<b>-8,9</b>	<b>-0,2</b>	
Narva Bussiveod AS	100	3,6	0,8	2,8	-3,1	-0,4	
Narva Elamuvaldus AS	0	0,0	0,0	0,0	-0,1	0,0	müüdüd 2011 erasektoris
Transservis-N AS	100	0,5	0,4	0,8	-0,8	0,0	
Narva Vesi AS	100	18,6	6,6	4,8	-4,6	0,2	
OÜ Narva Jäätmekäitluskeskus	100	0,1	0,0	0,3	-0,3	0,0	
<b>Sillamäe LV</b>		<b>10,5</b>	<b>1,3</b>	<b>2,6</b>	<b>-2,5</b>	<b>0,0</b>	
Meke Sillamäe AS	100	0,8	0,3	1,2	-1,1	0,0	
Sillamäeski Vestnik OÜ	100	0,0	0,0	0,1	-0,1	0,0	likvideerimi- sel
Sillamäe Veevärk AS	100	9,7	1,0	1,3	-1,3	0,0	
<b>Sonda VV</b>		<b>0,0</b>	<b>0,0</b>	<b>0,1</b>	<b>-0,1</b>	<b>0,0</b>	
OÜ Sonda Majandus	100	0,0	0,0	0,1	-0,1	0,0	
<b>Toila VV</b>		<b>0,2</b>	<b>0,1</b>	<b>0,4</b>	<b>-0,4</b>	<b>-0,1</b>	
Toila V.V. AS	100	0,2	0,1	0,4	-0,4	-0,1	
<b>Tudulinna VV</b>		<b>0,1</b>	<b>0,1</b>	<b>0,1</b>	<b>-0,1</b>	<b>0,0</b>	
OÜ Tudulinna Kommunaal	100	0,1	0,1	0,1	-0,1	0,0	
<b>Vaivara VV</b>		<b>1,2</b>	<b>0,2</b>	<b>0,6</b>	<b>-0,6</b>	<b>0,0</b>	
KA Vaiko AS	100	1,2	0,2	0,6	-0,6	0,0	
<b>Imavere VV</b>		<b>0,1</b>	<b>0,1</b>	<b>0,1</b>	<b>-0,1</b>	<b>0,0</b>	
Imavere Soojus OÜ	100	0,1	0,1	0,1	-0,1	0,0	
<b>Järva-Jaani VV</b>		<b>3,1</b>	<b>0,0</b>	<b>0,3</b>	<b>-0,3</b>	<b>0,0</b>	
Järva-Jaani Teenus OÜ	100	3,1	0,0	0,3	-0,3	0,0	
<b>Koeru VV</b>		<b>1,4</b>	<b>0,6</b>	<b>0,6</b>	<b>-0,4</b>	<b>0,2</b>	
Koeru Kommunaal AS	100	1,4	0,6	0,6	-0,4	0,2	
<b>Paide LV</b>		<b>21,6</b>	<b>2,8</b>	<b>2,5</b>	<b>-2,2</b>	<b>0,3</b>	
Paide Elamuhoidus OÜ	100	0,5	0,2	0,8	-0,8	0,0	
Paide Vesi AS	100	21,1	2,6	1,7	-1,4	0,3	
<b>Türi VV</b>		<b>1,1</b>	<b>0,6</b>	<b>0,4</b>	<b>-0,4</b>	<b>0,0</b>	
Türi Elamu OÜ	100	0,1	0,0	0,3	-0,3	0,0	
Türi Linnavara OÜ	100	1,0	0,6	0,1	-0,1	0,0	
<b>Väätsa VV</b>		<b>0,3</b>	<b>0,0</b>	<b>0,2</b>	<b>-0,3</b>	<b>0,0</b>	
Väätsa Soojus OÜ	100	0,3	0,0	0,2	-0,3	0,0	
<b>Jõgeva LV</b>		<b>3,8</b>	<b>1,1</b>	<b>0,9</b>	<b>-0,9</b>	<b>0,0</b>	
Jõgeva Vesi OÜ	100	0,0	0,0	0,0	0,0	0,0	
Jõgeva Sotsiaalkeskus Elukaar OÜ	100	0,3	0,3	0,4	-0,4	0,0	
Jõgeva Veevärk OÜ	100	3,5	0,8	0,5	-0,5	0,0	
<b>Jõgeva VV</b>		<b>5,5</b>	<b>0,4</b>	<b>0,7</b>	<b>-0,7</b>	<b>0,0</b>	
Kuremaa Enveko AS	100	5,5	0,4	0,7	-0,7	0,0	
<b>Mustvee LV</b>		<b>0,1</b>	<b>0,0</b>	<b>0,2</b>	<b>-0,3</b>	<b>0,0</b>	
Mustvee Linnavara OÜ	100	0,1	0,0	0,2	-0,3	0,0	

Lisa 3 järg

<b>Põltsamaa LV</b>		<b>8,7</b>	<b>1,2</b>	<b>0,6</b>	<b>-0,6</b>	<b>0,0</b>	
Põltsamaa Varahalduse OÜ	100	8,7	1,2	0,6	-0,6	0,0	
<b>Põltsamaa VV</b>		<b>1,7</b>	<b>0,1</b>	<b>0,4</b>	<b>-0,4</b>	<b>0,0</b>	
Põltsamaa Vallavara OÜ	100	1,7	0,1	0,4	-0,4	0,0	
<b>Torma VV</b>		<b>0,4</b>	<b>0,1</b>	<b>0,1</b>	<b>-0,1</b>	<b>0,0</b>	
Sadala Küte OÜ	100	0,0	0,0	0,0	0,0	0,0	
Torma Soojus OÜ	100	0,4	0,1	0,1	-0,1	0,0	
<b>Haapsalu LV</b>		<b>18,3</b>	<b>2,4</b>	<b>4,7</b>	<b>-4,6</b>	<b>0,1</b>	
Haapsalu Veevärk AS	100	15,4	1,9	1,7	-1,7	0,0	
Haapsalu Linnamajanduse AS	100	1,1	0,1	2,1	-2,1	0,0	
Haapsalu Linna Spordibaasid OÜ	100	1,8	0,4	0,9	-0,8	0,1	
<b>Lihula VV</b>		<b>1,1</b>	<b>0,2</b>	<b>0,2</b>	<b>-0,2</b>	<b>0,0</b>	
Lihula Soojus OÜ	100	1,1	0,2	0,2	-0,2	0,0	
<b>Noarootsi VV</b>		<b>0,1</b>	<b>0,1</b>	<b>0,1</b>	<b>-0,1</b>	<b>0,0</b>	
Noarootsi Soojus OÜ	100	0,1	0,1	0,1	-0,1	0,0	
<b>Nõva VV</b>		<b>0,2</b>	<b>0,0</b>	<b>0,1</b>	<b>-0,1</b>	<b>0,0</b>	
Nõva Kilk OÜ	100	0,2	0,0	0,1	-0,1	0,0	
<b>Oru VV</b>		<b>0,1</b>	<b>0,0</b>	<b>0,1</b>	<b>-0,1</b>	<b>0,0</b>	
Linnamäe Kodu OÜ	100	0,1	0,0	0,1	-0,1	0,0	
<b>Ridala VV</b>		<b>0,8</b>	<b>0,2</b>	<b>0,4</b>	<b>-0,4</b>	<b>0,0</b>	
Uuemõisa Teenus AS	100	0,8	0,2	0,4	-0,4	0,0	
<b>Taebla VV</b>		<b>0,6</b>	<b>0,3</b>	<b>0,7</b>	<b>-0,7</b>	<b>0,0</b>	
Taebla Kodu AS	100	0,6	0,3	0,7	-0,7	0,0	
<b>Haljala VV</b>		<b>2,6</b>	<b>0,8</b>	<b>0,5</b>	<b>-0,5</b>	<b>0,0</b>	
Haljala Soojus AS	100	2,6	0,8	0,5	-0,5	0,0	
<b>Kadrina VV</b>		<b>5,6</b>	<b>2,4</b>	<b>1,9</b>	<b>-1,9</b>	<b>0,0</b>	
Kadrina Sport OÜ	100	0,8	0,8	0,2	-0,2	0,0	
Kadrina Hooldekodu OÜ	100	0,1	0,1	0,3	-0,3	0,0	
Kadrina Kommunaal OÜ	100	0,4	0,3	0,7	-0,7	0,0	
Kadrina Soojus AS	100	4,3	1,2	0,7	-0,7	0,0	
<b>Rakvere LV</b>		<b>13,2</b>	<b>5,1</b>	<b>3,9</b>	<b>-3,8</b>	<b>0,0</b>	
Rakvere Soojus AS	51	2,8	1,5	2,5	-2,5	0,0	
Rakvere Vesi AS	100	10,4	3,6	1,4	-1,3	0,0	
<b>Tamsalu VV</b>		<b>4,8</b>	<b>1,6</b>	<b>1,4</b>	<b>-1,2</b>	<b>0,3</b>	
Tamsalu Vesi AS	100	3,6	1,0	0,5	-0,3	0,3	
Tamsalu Kalor AS	100	1,2	0,6	0,9	-0,9	0,0	
<b>Tapa VV</b>		<b>4,4</b>	<b>1,0</b>	<b>0,5</b>	<b>-0,6</b>	<b>-0,1</b>	
Tapa Vesi AS	100	4,4	1,0	0,5	-0,6	-0,1	
<b>Vihula VV</b>		<b>0,2</b>	<b>0,2</b>	<b>0,1</b>	<b>-0,1</b>	<b>0,0</b>	
OÜ Vihula Valla Veevärk	100	0,2	0,2	0,1	-0,1	0,0	
<b>Vinni VV</b>		<b>2,3</b>	<b>0,3</b>	<b>0,7</b>	<b>-0,7</b>	<b>0,0</b>	
Roela Soojus OÜ	100	0,0	0,0	0,1	-0,1	0,0	
Vinni Spordikompleks AS	100	2,3	0,3	0,6	-0,6	0,0	
<b>Väike-Maarja VV</b>		<b>1,6</b>	<b>0,4</b>	<b>0,2</b>	<b>-0,2</b>	<b>0,0</b>	
OÜ Pandivere Vesi	100	1,6	0,4	0,2	-0,2	0,0	
<b>Are VV</b>		<b>0,1</b>	<b>0,0</b>	<b>0,1</b>	<b>-0,1</b>	<b>0,0</b>	
OÜ Are Vesi	100	0,1	0,0	0,1	-0,1	0,0	
<b>Audru VV</b>		<b>0,0</b>	<b>0,0</b>	<b>0,0</b>	<b>-0,1</b>	<b>0,0</b>	
Auveka OÜ	100	0,0	0,0	0,0	-0,1	0,0	
<b>Halinga VV</b>		<b>0,5</b>	<b>0,1</b>	<b>0,1</b>	<b>-0,1</b>	<b>0,0</b>	
Mako AS	100	0,5	0,1	0,1	-0,1	0,0	
<b>Häädemeeste VV</b>		<b>0,1</b>	<b>0,0</b>	<b>0,1</b>	<b>-0,1</b>	<b>0,0</b>	

Häädemeeste VK AS	100	0,1	0,0	0,1	-0,1	0,0	
<b>Saarde VV</b>		<b>0,4</b>	<b>0,3</b>	<b>0,4</b>	<b>-0,4</b>	<b>0,0</b>	
Saarde Kommunaal OÜ	100	0,4	0,3	0,4	-0,4	0,0	
<b>Lavassaare VV</b>		<b>1,1</b>	<b>0,1</b>	<b>0,3</b>	<b>-0,3</b>	<b>0,0</b>	
Lavassaare Kommunaal OÜ	100	1,1	0,1	0,3	-0,3	0,0	
<b>Pärnu LV</b>		<b>53,5</b>	<b>22,9</b>	<b>9,2</b>	<b>-8,8</b>	<b>0,3</b>	
Pärnu Vesi AS	100	42,4	15,9	4,9	-4,6	0,3	
Taastusravikeskus Estonia AS	100	10,0	5,9	4,1	-3,8	0,2	
Kümblus OÜ	100	1,1	1,1	0,1	-0,3	-0,2	
OÜ Pärnu Haldusteenused	53	0,0	0,0	0,1	-0,1	0,0	
Taastusravikeskus Sõprus AS	0	0,0	0,0	0,0	0,0	0,0	müüdüd 2010
<b>Sauga VV</b>		<b>2,4</b>	<b>0,1</b>	<b>0,2</b>	<b>-0,2</b>	<b>0,0</b>	
AS Sauga Varahaldus	100	2,4	0,1	0,2	-0,2	0,0	
Jõekäru OÜ	54	0,0	0,0	0,0	0,0	0,0	
<b>Sindi LV</b>		<b>5,7</b>	<b>0,3</b>	<b>1,1</b>	<b>-1,1</b>	<b>0,0</b>	
Sindi Majavalitsus OÜ	100	0,4	0,3	0,5	-0,5	0,0	
Sindi Vesi OÜ	100	5,3	0,0	0,6	-0,6	0,0	
<b>Surju VV</b>		<b>0,0</b>	<b>0,0</b>	<b>0,0</b>	<b>0,0</b>	<b>0,0</b>	
Vekso OÜ	100	0,0	0,0	0,0	0,0	0,0	
<b>Tahkuranna VV</b>		<b>0,1</b>	<b>0,1</b>	<b>0,1</b>	<b>-0,1</b>	<b>0,0</b>	
Vesoka OÜ	100	0,1	0,1	0,1	-0,1	0,0	
<b>Tootsi VV</b>		<b>0,2</b>	<b>0,0</b>	<b>0,2</b>	<b>-0,2</b>	<b>0,0</b>	
Tootsi Kommunaal OÜ	100	0,2	0,0	0,2	-0,2	0,0	
<b>Tori VV</b>		<b>0,0</b>	<b>0,0</b>	<b>0,0</b>	<b>0,0</b>	<b>0,0</b>	
Tori Haldus OÜ		0,0	0,0	0,0	0,0	0,0	asutati 2011
<b>Tõstamaa VV</b>		<b>1,1</b>	<b>0,4</b>	<b>0,2</b>	<b>-0,2</b>	<b>0,0</b>	
SuFe OÜ	100	0,8	0,1	0,2	-0,2	0,0	
OÜ Tõstamaa Sadam	100	0,3	0,3	0,0	0,0	0,0	
<b>Varbla VV</b>		<b>0,0</b>	<b>0,0</b>	<b>0,0</b>	<b>0,0</b>	<b>0,0</b>	
Varbla Energia OÜ	0	0,0	0,0	0,0	0,0	0,0	likvideeritud 2011
<b>Ahja VV</b>		<b>0,0</b>	<b>0,0</b>	<b>0,1</b>	<b>-0,1</b>	<b>0,0</b>	
Ahja Soojus OÜ	100	0,0	0,0	0,1	-0,1	0,0	
<b>Mikitamäe VV</b>		<b>0,1</b>	<b>0,0</b>	<b>0,0</b>	<b>0,0</b>	<b>0,0</b>	
Katel OÜ	100	0,1	0,0	0,0	0,0	0,0	
<b>Mooste VV</b>		<b>0,0</b>	<b>0,0</b>	<b>0,1</b>	<b>-0,1</b>	<b>0,0</b>	
OÜ Mooste Linakoda	100	0,0	0,0	0,0	0,0	0,0	
Mooste Olme OÜ	100	0,0	0,0	0,1	-0,1	0,0	
<b>Orava VV</b>		<b>0,0</b>	<b>0,0</b>	<b>0,0</b>	<b>0,0</b>	<b>0,0</b>	
Orava Teenus OÜ	100	0,0	0,0	0,0	0,0	0,0	
<b>Põlva LV</b>		<b>18,8</b>	<b>3,3</b>	<b>3,4</b>	<b>-3,5</b>	<b>0,0</b>	
Põlva Vesi AS	100	17,6	2,5	1,6	-1,6	0,0	
Põlva Soojus AS	100	1,2	0,8	1,8	-1,9	0,0	
<b>Räpina VV</b>		<b>1,5</b>	<b>0,3</b>	<b>1,3</b>	<b>-1,3</b>	<b>0,0</b>	
Revekor AS	100	1,5	0,3	1,3	-1,3	0,0	
<b>Valgjärve VV</b>		<b>0,1</b>	<b>0,1</b>	<b>0,1</b>	<b>-0,1</b>	<b>0,0</b>	
Saverna Teenus OÜ	100	0,1	0,1	0,1	-0,1	0,0	
<b>Vastse-Kuuste VV</b>		<b>0,3</b>	<b>0,1</b>	<b>0,2</b>	<b>-0,2</b>	<b>0,0</b>	
Vastse-Kuuste Soojus OÜ	100	0,3	0,1	0,2	-0,2	0,0	
<b>Värskas VV</b>		<b>0,1</b>	<b>0,1</b>	<b>0,1</b>	<b>-0,1</b>	<b>0,0</b>	
Verska Calor OÜ	100	0,1	0,1	0,1	-0,1	0,0	
<b>Juuru VV</b>		<b>0,4</b>	<b>0,0</b>	<b>0,1</b>	<b>-0,1</b>	<b>0,0</b>	
Soval Teenus OÜ	100	0,4	0,0	0,1	-0,1	0,0	

Lisa 3 järg

<b>Järvakandi VV</b>		<b>1,8</b>	<b>0,3</b>	<b>0,5</b>	<b>-0,4</b>	<b>0,0</b>	
Järvakandi Kommunaal OÜ	100	1,5	0,1	0,2	-0,2	0,0	
Järvakandi Soojus OÜ	100	0,3	0,2	0,3	-0,2	0,0	
<b>Kaiu VV</b>		<b>0,0</b>	<b>0,0</b>	<b>0,0</b>	<b>0,0</b>	<b>0,0</b>	
Kaiu Revival OÜ	100	0,0	0,0	0,0	0,0	0,0	
<b>Kehtna VV</b>		<b>0,4</b>	<b>0,1</b>	<b>0,4</b>	<b>-0,4</b>	<b>-0,1</b>	
Kehtna Elamu OÜ	100	0,4	0,1	0,4	-0,4	-0,1	
<b>Kohila VV</b>		<b>8,7</b>	<b>0,5</b>	<b>0,6</b>	<b>-0,6</b>	<b>0,0</b>	
Kohila Maja OÜ	100	8,7	0,5	0,6	-0,6	0,0	
<b>Märjamaa VV</b>		<b>0,1</b>	<b>0,1</b>	<b>0,2</b>	<b>-0,2</b>	<b>0,0</b>	
Orgita Elamu OÜ	100	0,1	0,1	0,2	-0,2	0,0	
<b>Kuressaare LV</b>		<b>43,1</b>	<b>11,4</b>	<b>6,3</b>	<b>-5,9</b>	<b>0,1</b>	
Kuressaare Veevärk AS	100	27,8	5,9	2,4	-2,5	-0,1	
Kuressaare Soojus AS	100	8,5	2,9	3,0	-2,6	0,3	
Kuressaare Bussijaam OÜ	100	0,2	0,2	0,1	-0,1	0,0	
Saaremaa Golfi AS	66	3,8	2,1	0,5	-0,5	-0,1	
OÜ Saaremaa Prügila	100	2,8	0,3	0,3	-0,2	0,0	
<b>Orissaare VV</b>		<b>0,7</b>	<b>0,3</b>	<b>0,2</b>	<b>-0,1</b>	<b>0,0</b>	
Orissaare Soojus OÜ	100	0,7	0,3	0,2	-0,1	0,0	
<b>Ruhnu VV</b>		<b>0,0</b>	<b>0,0</b>	<b>0,0</b>	<b>0,0</b>	<b>0,0</b>	
Ruhnu Teenused OÜ	100	0,0	0,0	0,0	0,0	0,0	
<b>Salme VV</b>		<b>0,7</b>	<b>0,0</b>	<b>0,1</b>	<b>-0,1</b>	<b>0,0</b>	
Salme SVK OÜ	100	0,7	0,0	0,1	-0,1	0,0	
<b>Elva LV</b>		<b>1,2</b>	<b>0,4</b>	<b>1,2</b>	<b>-1,2</b>	<b>0,0</b>	
Elva Soojus OÜ	100	1,0	0,3	0,6	-0,6	0,0	
Elva Varahalduse OÜ	100	0,2	0,1	0,6	-0,6	0,0	
<b>Kallaste VV</b>		<b>0,0</b>	<b>0,0</b>	<b>0,0</b>	<b>0,0</b>	<b>0,0</b>	
OÜ Kallaste Varahaldus	100	0,0	0,0	0,0	0,0	0,0	
<b>Kambja VV</b>		<b>0,3</b>	<b>0,1</b>	<b>0,4</b>	<b>-0,3</b>	<b>0,0</b>	
Cambi OÜ	100	0,3	0,1	0,4	-0,3	0,0	
<b>Luunja VV</b>		<b>0,2</b>	<b>0,1</b>	<b>0,3</b>	<b>-0,3</b>	<b>0,0</b>	
Luunja HTM OÜ	100	0,2	0,1	0,3	-0,3	0,0	
<b>Rannu VV</b>		<b>0,0</b>	<b>0,0</b>	<b>0,1</b>	<b>-0,1</b>	<b>0,0</b>	
OÜ Rannu Pearingstikeskus	100	0,0	0,0	0,1	-0,1	0,0	
<b>Tartu LV</b>		<b>71,8</b>	<b>42,8</b>	<b>11,3</b>	<b>-9,5</b>	<b>1,8</b>	
AS Tartu Turg	100	0,9	0,8	0,7	-0,6	0,1	
AS Tartu Veevärk	100	68,9	40,9	8,2	-6,6	1,6	
AS Tartu Elamuhalduse	100	0,9	0,4	1,0	-1,0	0,0	
OÜ Anne Saun	100	0,4	0,1	0,2	-0,2	0,0	
OÜ Tartu Veekeskus	100	0,7	0,6	1,2	-1,1	0,1	
OÜ Uppsala Maja	0	0,0	0,0	0,0	0,0	0,0	likvideeritud 2010
<b>Tartu VV</b>		<b>1,2</b>	<b>0,1</b>	<b>0,6</b>	<b>-0,6</b>	<b>0,0</b>	
Tartu Valla Kommunaal OÜ	100	1,2	0,1	0,6	-0,5	0,0	
OÜ Raadi Arendus	100	0,0	0,0	0,0	-0,1	0,0	
<b>Tähtvere VV</b>		<b>0,0</b>	<b>0,0</b>	<b>0,0</b>	<b>0,0</b>	<b>0,0</b>	
Ilmatsalu Soojus OÜ	100	0,0	0,0	0,0	0,0	0,0	
Ilmatsalu Vesi OÜ	0	0,0	0,0	0,0	0,0	0,0	likvideeritud 2011
<b>Vara VV</b>		<b>0,2</b>	<b>0,0</b>	<b>0,2</b>	<b>-0,2</b>	<b>0,0</b>	
Kenadron OÜ	100	0,2	0,0	0,2	-0,2	0,0	
<b>Ülenurme VV</b>		<b>0,7</b>	<b>0,3</b>	<b>1,3</b>	<b>-1,4</b>	<b>-0,1</b>	
Olme OÜ	100	0,6	0,2	1,1	-1,2	-0,1	

Ülenurme Teed OÜ	100	0,1	0,1	0,2	-0,2	0,0	
<b>Abja VV</b>		<b>0,2</b>	<b>0,1</b>	<b>0,3</b>	<b>-0,3</b>	<b>0,0</b>	
Abja Elamu OÜ	100	0,2	0,1	0,3	-0,3	0,0	
<b>Karksi VV</b>		<b>0,8</b>	<b>0,4</b>	<b>0,3</b>	<b>-0,3</b>	<b>0,0</b>	
Iivakivi AS	100	0,8	0,4	0,3	-0,3	0,0	
<b>Kõpu VV</b>		<b>0,0</b>	<b>0,0</b>	<b>0,0</b>	<b>0,0</b>	<b>0,0</b>	
Kõpu Majandus OÜ	100	0,0	0,0	0,0	0,0	0,0	
<b>Pärsti VV</b>		<b>0,3</b>	<b>0,1</b>	<b>0,4</b>	<b>-0,4</b>	<b>0,0</b>	
Ramsi VK OÜ	100	0,3	0,1	0,4	-0,4	0,0	
<b>Suure-Jaani VV</b>		<b>3,8</b>	<b>0,6</b>	<b>0,9</b>	<b>-0,9</b>	<b>0,0</b>	
AS Suure-Jaani Haldus	100	3,8	0,6	0,9	-0,9	0,0	
<b>Tarvastu VV</b>		<b>0,9</b>	<b>0,2</b>	<b>0,4</b>	<b>-0,4</b>	<b>0,0</b>	
Tarvastu Varad OÜ	100	0,9	0,2	0,4	-0,4	0,0	
<b>Viiratsi VV</b>		<b>1,9</b>	<b>0,2</b>	<b>0,0</b>	<b>0,0</b>	<b>0,0</b>	
OÜ Viiratsi Veevärk	100	1,9	0,2	0,0	0,0	0,0	
<b>Viljandi LV</b>		<b>10,9</b>	<b>4,1</b>	<b>2,1</b>	<b>-1,9</b>	<b>0,2</b>	
Viljandi Veevärk AS	100	10,9	4,1	2,1	-1,9	0,2	
<b>Võhma LV</b>		<b>2,4</b>	<b>0,2</b>	<b>0,5</b>	<b>-0,4</b>	<b>0,1</b>	
Võhma ELKO AS	100	2,4	0,2	0,5	-0,4	0,1	
<b>Helme VV</b>		<b>0,1</b>	<b>0,1</b>	<b>0,3</b>	<b>-0,3</b>	<b>0,0</b>	
Helme Teenus OÜ	100	0,1	0,1	0,3	-0,3	0,0	
<b>Karula VV</b>		<b>0,0</b>	<b>0,0</b>	<b>0,0</b>	<b>-0,1</b>	<b>0,0</b>	
OÜ Savelen	100	0,0	0,0	0,0	-0,1	0,0	
<b>Otepää VV</b>		<b>3,3</b>	<b>0,6</b>	<b>0,8</b>	<b>-0,8</b>	<b>0,0</b>	
Otepää Maamõõdubüroo OÜ	100	0,0	0,0	0,0	0,0	0,0	
Otepää Veevärk AS	100	3,3	0,6	0,8	-0,8	0,0	
<b>Palupera VV</b>		<b>0,1</b>	<b>0,0</b>	<b>0,0</b>	<b>0,0</b>	<b>0,0</b>	
Palu-Teenus OÜ	100	0,1	0,0	0,0	0,0	0,0	
<b>Sangaste VV</b>		<b>0,4</b>	<b>0,1</b>	<b>0,2</b>	<b>-0,2</b>	<b>0,0</b>	
Sanva OÜ	100	0,4	0,1	0,1	-0,1	0,0	
Ühismajandamise OÜ	100	0,0	0,0	0,1	-0,1	0,0	
<b>Tõrva LV</b>		<b>2,7</b>	<b>0,3</b>	<b>0,4</b>	<b>-0,2</b>	<b>0,3</b>	
OÜ Tõrva Veejõud	100	2,7	0,3	0,4	-0,2	0,3	
<b>Valga LV</b>		<b>14,3</b>	<b>1,8</b>	<b>2,1</b>	<b>-2,0</b>	<b>0,1</b>	
Valga Vesi AS	100	14,1	1,7	1,1	-1,0	0,1	
Valga Haigla Apteek OÜ	100	0,2	0,1	1,0	-1,0	0,0	
<b>Rõuge VV</b>		<b>0,1</b>	<b>0,0</b>	<b>0,1</b>	<b>-0,1</b>	<b>0,0</b>	
Rõuge Kommunaalteenus OÜ	100	0,1	0,0	0,1	-0,1	0,0	
<b>Vastseliina VV</b>		<b>0,2</b>	<b>0,1</b>	<b>0,3</b>	<b>-0,3</b>	<b>0,0</b>	
Vaks OÜ	100	0,2	0,1	0,2	-0,2	0,0	
Vastseliina Hooldekodu OÜ	100	0,0	0,0	0,1	-0,1	0,0	
Vastseliina Hambaravi OÜ	100	0,0	0,0	0,0	0,0	0,0	
<b>Võru LV</b>		<b>21,0</b>	<b>3,6</b>	<b>3,9</b>	<b>-3,8</b>	<b>0,1</b>	
Võru Vesi AS	100	16,4	1,2	1,4	-1,3	0,1	
Võru Soojus AS	100	4,6	2,4	2,5	-2,5	0,0	
<b>Võru VV</b>		<b>0,6</b>	<b>0,0</b>	<b>0,0</b>	<b>0,0</b>	<b>0,0</b>	
OÜ Võru Valla Veevärk	100	0,6	0,0	0,0	0,0	0,0	
<b>Mitme omavalitsuse poolt ühiselt omatavad äriühingud</b>		<b>156,4</b>	<b>10,3</b>	<b>15,0</b>	<b>-14,0</b>	<b>0,7</b>	
Erkas Arendusteenuste OÜ	0	0,0	0,0	0,0	0,0	0,0	pankrotis
Erkas Valduse OÜ	0	0,0	0,0	0,0	0,0	0,0	müüdnud erasektoris 2011

Lisa 3 järg

OÜ Sõnumitooja	100	0,0	0,0	0,1	-0,1	0,0	
Hiiumaa Prügila OÜ	100	1,3	0,2	0,1	-0,1	0,0	
Järve Biopuhastus OÜ	100	63,1	2,7	5,7	-5,2	0,4	
Väätsa Prügila AS	100	4,5	0,9	1,9	-1,9	0,0	
OÜ Paikre	100	7,3	1,0	2,5	-2,2	0,3	
AS Matsalu Veevärk	100	38,1	1,6	1,9	-1,8	0,0	
Maasi Jäätmehoolduse OÜ	100	0,3	0,0	0,1	0,0	0,0	
AS Emajõe Veevärk	100	41,8	3,9	2,7	-2,7	0,0	
OÜ Tartu KTJ	100	0,0	0,0	0,0	0,0	0,0	
Polli Prügila OÜ	100	0,0	0,0	0,0	0,0	0,0	
2012							
Ettevõtja nimetus	Osa- luse määr (%)	Varad kokku 31.12. 2012	Oma- kapi- tal 31.12.2 012	Tege- vus- tulud 2012	Tege- vus- kulud 2012	Kasum/ kahjum 2012	Märkus 2012
<b>Tallinna LV</b>		<b>38,6</b>	<b>37,8</b>	<b>6,1</b>	<b>-3,1</b>	<b>2,6</b>	
Tallinna Linnatranspordi AS	100	54,9	13,1	49,5	-52,5	-3,5	ühinesid 2012, Linna- transpordi AS
Tallinna Trammi- ja Trollibussikoondise AS	0	0,0	0,0	0,0	0,0	0,0	ühinesid 2012, Linna- transpordi AS
Tallinna Soojus AS	100	33,0	32,7	2,9	-0,2	2,3	
Tallinna Linnahalli AS	100	0,1	0,1	0,5	-0,5	0,0	
Termaki Autopargi AS	100	1,6	1,5	1,2	-1,2	0,0	
AS Tallinna Tööstuspargid	100	3,8	3,5	1,1	-0,8	0,3	
AS Tallinna Diagnostikakeskus	0	0,0	0,0	0,0	0,0	0,0	ühines 2011 Ida-Tallinna Keskhaiglagaga
Tallinna Munitsipaalperearstikeskuse OÜ	100	0,1	0,0	0,4	-0,4	0,0	
<b>Anija VV</b>		<b>14,0</b>	<b>12,1</b>	<b>7,8</b>	<b>-1,6</b>	<b>6,1</b>	
OÜ Velko AV	100	14,0	12,1	7,8	-1,6	6,1	
<b>Harku VV</b>		<b>11,7</b>	<b>3,8</b>	<b>3,0</b>	<b>-2,6</b>	<b>0,4</b>	
Strantum OÜ	100	11,7	3,8	3,0	-2,6	0,4	
<b>Jõelähtme VV</b>		<b>5,7</b>	<b>5,1</b>	<b>1,5</b>	<b>-0,8</b>	<b>0,6</b>	
Loo Vesi OÜ	100	5,7	5,1	1,5	-0,8	0,6	
<b>Keila LV</b>		<b>14,7</b>	<b>11,4</b>	<b>2,5</b>	<b>-2,2</b>	<b>0,2</b>	
Keila Vesi AS	100	10,1	8,6	0,8	-1,0	-0,2	
Keila Tervisekeskus OÜ	100	4,2	2,5	1,2	-0,8	0,4	
OÜ Varahooldus	100	0,4	0,3	0,5	-0,4	0,0	
<b>Keila VV</b>		<b>2,5</b>	<b>2,2</b>	<b>1,8</b>	<b>-0,9</b>	<b>0,9</b>	
Karjaküla Sotsiaalkeskus OÜ	100	0,1	0,1	0,4	-0,4	0,0	
AS Lahevesi	100	2,4	2,1	1,4	-0,5	0,9	
<b>Kernu VV</b>		<b>0,1</b>	<b>0,0</b>	<b>0,1</b>	<b>-0,1</b>	<b>0,0</b>	
Haiko Teenused OÜ	100	0,1	0,0	0,1	-0,1	0,0	
<b>Kiili VV</b>		<b>11,9</b>	<b>9,6</b>	<b>5,7</b>	<b>-0,4</b>	<b>5,3</b>	
Kiili KVH OÜ	100	11,9	9,6	5,7	-0,4	5,3	
<b>Kose VV</b>		<b>8,8</b>	<b>6,6</b>	<b>1,6</b>	<b>-1,6</b>	<b>0,1</b>	
U-M Soojus OÜ	100	1,7	0,6	0,9	-1,0	0,0	
OÜ Kose Vesi	100	7,1	6,0	0,7	-0,6	0,1	
<b>Kuusalu VV</b>		<b>5,8</b>	<b>3,8</b>	<b>2,6</b>	<b>-0,7</b>	<b>1,9</b>	
Kuusalu Soojus OÜ	100	5,8	3,8	2,6	-0,7	1,9	



<b>Loksa LV</b>		<b>5,0</b>	<b>2,7</b>	<b>2,4</b>	<b>-0,5</b>	<b>1,9</b>	
Loksa Haljastus OÜ	100	5,0	2,7	2,4	-0,5	1,9	
<b>Maardu LV</b>		<b>48,2</b>	<b>41,0</b>	<b>5,8</b>	<b>-2,6</b>	<b>5,5</b>	
AS Maardu Elamu	100	20,9	20,8	1,1	-1,2	2,7	
AS Maardu Vesi	100	26,9	20,0	3,8	-0,6	2,7	
OÜ Maardu Linnavarahooldus	100	0,4	0,2	0,9	-0,8	0,1	
<b>Nissi VV</b>		<b>5,3</b>	<b>3,9</b>	<b>4,2</b>	<b>-0,4</b>	<b>3,8</b>	
Nissi Elamud OÜ	100	0,0	0,0	0,1	-0,1	0,0	
Nissi Soojus AS	100	5,3	3,9	4,1	-0,3	3,8	
<b>Padise VV</b>		<b>0,1</b>	<b>0,0</b>	<b>0,4</b>	<b>-0,4</b>	<b>0,0</b>	
Padise Soojus OÜ	100	0,1	0,0	0,2	-0,2	0,0	
Padise Grupp OÜ	100	0,0	0,0	0,2	-0,2	0,0	
<b>Paldiski LV</b>		<b>6,6</b>	<b>6,0</b>	<b>3,1</b>	<b>-0,8</b>	<b>2,3</b>	
Paldiski Linnahoolduse OÜ	100	6,6	6,0	3,1	-0,8	2,3	
<b>Raasiku VV</b>		<b>3,7</b>	<b>3,2</b>	<b>1,3</b>	<b>-0,4</b>	<b>0,9</b>	
Raven OÜ	100	3,7	3,2	1,3	-0,4	0,9	
<b>Rae VV</b>		<b>23,1</b>	<b>14,8</b>	<b>9,3</b>	<b>-3,4</b>	<b>5,7</b>	
Elveso AS	100	23,1	14,8	9,3	-3,4	5,7	
<b>Saku VV</b>		<b>19,5</b>	<b>16,9</b>	<b>9,6</b>	<b>-3,2</b>	<b>6,4</b>	
Saku Maja AS	100	19,5	16,9	9,6	-3,2	6,4	
<b>Saue VV</b>		<b>10,7</b>	<b>9,8</b>	<b>5,7</b>	<b>-0,6</b>	<b>5,1</b>	
Kovek AS	100	10,7	9,8	5,7	-0,6	5,1	
<b>Vasalemma VV</b>		<b>0,1</b>	<b>0,0</b>	<b>0,1</b>	<b>-0,1</b>	<b>0,0</b>	
Vasalemma Infra OÜ	100	0,1	0,0	0,1	-0,1	0,0	
<b>Viimsi VV</b>		<b>29,8</b>	<b>21,3</b>	<b>7,9</b>	<b>-4,6</b>	<b>3,2</b>	
Viimsi Valla Arenduskeskus OÜ	100	0,0	0,0	0,1	-0,1	0,0	
Rannapere Pansionaat AS	100	0,8	0,5	0,4	-0,4	0,0	
Viimsi Vesi AS	100	27,4	20,2	6,8	-3,5	3,2	
OÜ Viimsi Tehnoabi	100	0,2	0,1	0,4	-0,4	0,0	
OÜ Haabneeme Lasteaed	100	1,4	0,5	0,2	-0,2	0,0	
Viimsi Filterveevärk OÜ	100	0,0	0,0	0,0	0,0	0,0	
<b>Käina VV</b>		<b>0,1</b>	<b>0,0</b>	<b>0,1</b>	<b>-0,7</b>	<b>-0,6</b>	
Neli Aastaaega OÜ	100	0,1	0,0	0,1	-0,7	-0,6	
<b>Kärdla LV</b>		<b>8,3</b>	<b>7,9</b>	<b>0,9</b>	<b>-0,7</b>	<b>0,2</b>	
Kärdla Veevärk AS	100	8,3	7,9	0,9	-0,7	0,2	
<b>Alajõe VV</b>		<b>0,0</b>	<b>0,0</b>	<b>0,0</b>	<b>0,0</b>	<b>0,0</b>	
Alajõe Vesi OÜ	100	0,0	0,0	0,0	0,0	0,0	
<b>Aseri VV</b>		<b>4,6</b>	<b>4,3</b>	<b>1,7</b>	<b>-0,7</b>	<b>0,9</b>	
Aseri Kommunaal OÜ	100	4,6	4,3	1,7	-0,7	0,9	
<b>Iisaku VV</b>		<b>0,3</b>	<b>0,2</b>	<b>0,2</b>	<b>-0,3</b>	<b>0,0</b>	
Iisaku Elamumajandus OÜ	100	0,3	0,2	0,2	-0,3	0,0	
<b>Jõhvi LV</b>		<b>0,0</b>	<b>0,0</b>	<b>0,6</b>	<b>-0,8</b>	<b>-0,2</b>	
Jõhvi Veemajandus OÜ	0	0,0	0,0	0,0	0,0	0,0	müüdnud 2012
Uikala Prügila AS	0	0,0	0,0	0,6	-0,8	-0,2	müüdnud 2012
<b>Kiviõli LV</b>		<b>2,1</b>	<b>1,1</b>	<b>2,7</b>	<b>-2,8</b>	<b>-0,1</b>	
Kiviõli Soojus AS	100	1,9	1,2	2,3	-2,4	-0,1	
Kiviõli Kinnisvarahoolduse OÜ	100	0,2	-0,1	0,4	-0,4	0,0	
<b>Kohtla VV</b>		<b>0,1</b>	<b>0,0</b>	<b>0,1</b>	<b>-0,1</b>	<b>0,0</b>	
OÜ Kohtla Valla Elamu	100	0,1	0,0	0,1	-0,1	0,0	
<b>Kohtla-Järve LV</b>		<b>3,2</b>	<b>2,8</b>	<b>3,9</b>	<b>-1,3</b>	<b>2,7</b>	
Oru Kodu OÜ	100	0,2	0,1	0,5	-0,6	0,0	
Sompa Maja OÜ	100	2,3	2,0	2,5	-0,5	2,0	

Lisa 3 järg

Kukruse Maja OÜ	100	0,7	0,7	0,9	-0,2	0,7	
<b>Mäetaguse VV</b>		<b>1,8</b>	<b>1,7</b>	<b>1,4</b>	<b>-1,2</b>	<b>0,1</b>	
OÜ Mäetaguse Kommunaal	100	1,6	1,6	0,8	-0,7	0,0	
OÜ MEHNTACK	100	0,2	0,1	0,6	-0,5	0,1	
<b>Narva LV</b>		<b>30,2</b>	<b>23,6</b>	<b>12,8</b>	<b>-8,5</b>	<b>4,0</b>	
Narva Bussiveod AS	100	4,6	1,8	4,2	-3,1	0,9	
Narva Elamuvaldus AS	0	0,0	0,0	0,0	0,0	0,0	müüdnud 2011 erasektoris
Transservis-N AS	100	0,9	0,8	0,7	-0,7	0,0	
Narva Vesi AS	100	24,6	21,0	7,7	-4,5	3,2	
OÜ Narva Jäätmekäitluskeskus	100	0,1	0,0	0,2	-0,2	-0,1	
<b>Sillamäe LV</b>		<b>15,2</b>	<b>12,6</b>	<b>6,7</b>	<b>-2,6</b>	<b>4,1</b>	
Meke Sillamäe AS	100	0,9	0,3	1,2	-1,2	0,0	
Sillamäeski Vestnik OÜ	0	0,0	0,0	0,0	0,0	0,0	likvideeritud 2012
Sillamäe Veevark AS	100	14,3	12,3	5,5	-1,4	4,1	
<b>Sonda VV</b>		<b>0,0</b>	<b>0,0</b>	<b>0,1</b>	<b>-0,1</b>	<b>0,0</b>	
OÜ Sonda Majandus	100	0,0	0,0	0,1	-0,1	0,0	
<b>Toila VV</b>		<b>0,2</b>	<b>0,1</b>	<b>0,3</b>	<b>-0,4</b>	<b>0,0</b>	
Toila V.V. AS	100	0,2	0,1	0,3	-0,4	0,0	
<b>Tudulinna VV</b>		<b>0,0</b>	<b>0,0</b>	<b>0,1</b>	<b>-0,1</b>	<b>0,0</b>	
OÜ Tudulinna Kommunaal	100	0,0	0,0	0,1	-0,1	0,0	
<b>Vaivara VV</b>		<b>4,4</b>	<b>3,5</b>	<b>3,2</b>	<b>-0,7</b>	<b>2,5</b>	
KA Vaiko AS	100	4,4	3,5	3,2	-0,7	2,5	
<b>Imavere VV</b>		<b>0,1</b>	<b>0,1</b>	<b>0,1</b>	<b>-0,2</b>	<b>0,0</b>	
Imavere Soojus OÜ	100	0,1	0,1	0,1	-0,2	0,0	
<b>Järva-Jaani VV</b>		<b>2,7</b>	<b>2,6</b>	<b>0,3</b>	<b>-0,5</b>	<b>-0,2</b>	
Järva-Jaani Teenus OÜ	100	2,7	2,6	0,3	-0,5	-0,2	
<b>Koeru VV</b>		<b>3,5</b>	<b>3,0</b>	<b>2,6</b>	<b>-0,4</b>	<b>2,2</b>	
Koeru Kommunaal AS	100	3,5	3,0	2,6	-0,4	2,2	
<b>Paide LV</b>		<b>25,0</b>	<b>22,0</b>	<b>4,6</b>	<b>-2,4</b>	<b>2,2</b>	
Paide Elamuhoidus OÜ	100	0,6	0,2	0,9	-0,9	0,0	
Paide Vesi AS	100	24,4	21,8	3,7	-1,5	2,2	
<b>Türi VV</b>		<b>1,0</b>	<b>0,8</b>	<b>0,5</b>	<b>-0,5</b>	<b>0,0</b>	
Türi Elamu OÜ	100	0,1	0,0	0,4	-0,4	0,0	
Türi Linnavara OÜ	100	0,9	0,8	0,1	-0,1	0,0	
<b>Väätsa VV</b>		<b>0,6</b>	<b>0,1</b>	<b>0,3</b>	<b>-0,3</b>	<b>-0,1</b>	
Väätsa Soojus OÜ	100	0,6	0,1	0,3	-0,3	-0,1	
<b>Jõgeva LV</b>		<b>4,5</b>	<b>3,6</b>	<b>1,2</b>	<b>-0,9</b>	<b>0,3</b>	
Jõgeva Vesi OÜ	100	0,0	0,0	0,0	0,0	0,0	
Jõgeva Sotsiaalkeskus Elukaar OÜ	100	0,4	0,3	0,4	-0,4	0,0	
Jõgeva Veevark OÜ	100	4,1	3,3	0,8	-0,5	0,3	
<b>Jõgeva VV</b>		<b>6,5</b>	<b>5,6</b>	<b>2,8</b>	<b>-0,9</b>	<b>1,9</b>	
Kuremaa Enveko AS	100	6,5	5,6	2,8	-0,9	1,9	
<b>Mustvee LV</b>		<b>0,1</b>	<b>0,0</b>	<b>0,3</b>	<b>-0,3</b>	<b>0,0</b>	
Mustvee Linnavara OÜ	100	0,1	0,0	0,3	-0,3	0,0	
<b>Põltsamaa LV</b>		<b>9,2</b>	<b>8,2</b>	<b>1,6</b>	<b>-1,0</b>	<b>0,5</b>	
Põltsamaa Varahalduse OÜ	100	9,2	8,2	1,6	-1,0	0,5	
<b>Põltsamaa VV</b>		<b>6,5</b>	<b>5,3</b>	<b>4,2</b>	<b>-0,4</b>	<b>3,8</b>	
Põltsamaa Vallavara OÜ	100	6,5	5,3	4,2	-0,4	3,8	
<b>Torma VV</b>		<b>1,3</b>	<b>1,1</b>	<b>0,9</b>	<b>-0,1</b>	<b>0,8</b>	

Sadala Küte OÜ	0	0,0	0,0	0,0	0,0	0,0	ühines 2012 Torma soojusega
Torma Soojus OÜ	100	1,3	1,1	0,9	-0,1	0,8	
<b>Haapsalu LV</b>		<b>22,7</b>	<b>19,0</b>	<b>8,8</b>	<b>-5,1</b>	<b>3,7</b>	
Haapsalu Veevärk AS	100	18,8	17,1	4,8	-1,6	3,2	
Haapsalu Linnamajanduse AS	100	2,1	0,5	3,0	-2,6	0,4	
Haapsalu Linna Spordibaasid OÜ	100	1,8	1,4	1,0	-0,9	0,1	
<b>Lihula VV</b>		<b>1,0</b>	<b>0,5</b>	<b>0,2</b>	<b>-0,2</b>	<b>0,0</b>	
Lihula Soojus OÜ	100	1,0	0,5	0,2	-0,2	0,0	
<b>Noarootsi VV</b>		<b>0,1</b>	<b>0,1</b>	<b>0,1</b>	<b>-0,1</b>	<b>0,0</b>	
Noarootsi Soojus OÜ	100	0,1	0,1	0,1	-0,1	0,0	
<b>Nõva VV</b>		<b>0,2</b>	<b>0,2</b>	<b>0,1</b>	<b>-0,1</b>	<b>0,0</b>	
Nõva Kilk OÜ	100	0,2	0,2	0,1	-0,1	0,0	
<b>Oru VV</b>		<b>0,3</b>	<b>0,3</b>	<b>0,3</b>	<b>-0,1</b>	<b>0,2</b>	
Linnamäe Kodu OÜ	100	0,3	0,3	0,3	-0,1	0,2	
<b>Ridala VV</b>		<b>1,0</b>	<b>0,8</b>	<b>0,5</b>	<b>-0,4</b>	<b>0,1</b>	
Uuemõisa Teenus AS	100	1,0	0,8	0,5	-0,4	0,1	
<b>Taebala VV</b>		<b>1,2</b>	<b>0,9</b>	<b>1,3</b>	<b>-0,8</b>	<b>0,5</b>	
Taebala Kodu AS	100	1,2	0,9	1,3	-0,8	0,5	
<b>Haljala VV</b>		<b>3,4</b>	<b>2,8</b>	<b>1,2</b>	<b>-0,6</b>	<b>0,7</b>	
Haljala Soojus AS	100	3,4	2,8	1,2	-0,6	0,7	
<b>Kadrina VV</b>		<b>5,1</b>	<b>4,3</b>	<b>2,1</b>	<b>-1,9</b>	<b>0,2</b>	
Kadrina Hooldekodu OÜ	100	0,1	0,1	0,3	-0,3	0,0	
Kadrina Kommunaal OÜ	100	0,5	0,3	0,7	-0,7	0,0	
Kadrina Soojus AS	100	4,5	3,9	1,1	-0,9	0,2	
<b>Rakvere LV</b>		<b>25,5</b>	<b>18,0</b>	<b>12,5</b>	<b>-4,3</b>	<b>8,1</b>	
Rakvere Soojus AS	51	3,4	2,2	3,5	-2,9	0,6	
Rakvere Vesi AS	100	22,1	15,8	9,0	-1,4	7,5	
<b>Tamsalu VV</b>		<b>8,9</b>	<b>7,5</b>	<b>4,7</b>	<b>-1,2</b>	<b>3,5</b>	
Tamsalu Vesi AS	100	7,3	6,5	3,6	-0,3	3,3	
Tamsalu Kalor AS	100	1,6	1,0	1,1	-0,9	0,2	
<b>Tapa VV</b>		<b>10,5</b>	<b>9,9</b>	<b>6,8</b>	<b>-0,5</b>	<b>6,3</b>	
Tapa Vesi AS	100	10,5	9,9	6,8	-0,5	6,3	
<b>Vihula VV</b>		<b>0,5</b>	<b>0,5</b>	<b>0,1</b>	<b>-0,1</b>	<b>0,0</b>	
OÜ Vihula Valla Veevärk	100	0,5	0,5	0,1	-0,1	0,0	
<b>Vinni VV</b>		<b>2,2</b>	<b>1,0</b>	<b>0,7</b>	<b>-0,8</b>	<b>-0,1</b>	
Roela Soojus OÜ	100	0,0	0,0	0,1	-0,1	0,0	
Vinni Spordikompleks AS	100	2,2	1,0	0,6	-0,7	-0,1	
<b>Väike-Maarja VV</b>		<b>3,1</b>	<b>2,2</b>	<b>1,1</b>	<b>-0,2</b>	<b>0,9</b>	
OÜ Pandivere Vesi	100	3,1	2,2	1,1	-0,2	0,9	
<b>Are VV</b>		<b>0,1</b>	<b>0,0</b>	<b>0,1</b>	<b>-0,1</b>	<b>0,0</b>	
OÜ Are Vesi	100	0,1	0,0	0,1	-0,1	0,0	
<b>Audru VV</b>		<b>0,0</b>	<b>0,0</b>	<b>0,0</b>	<b>0,0</b>	<b>0,0</b>	
Auveka OÜ	100	0,0	0,0	0,0	0,0	0,0	
<b>Halinga VV</b>		<b>2,2</b>	<b>1,8</b>	<b>1,6</b>	<b>-0,1</b>	<b>1,4</b>	
Mako AS	100	2,2	1,8	1,6	-0,1	1,4	
<b>Häädemeeste VV</b>		<b>0,1</b>	<b>0,1</b>	<b>0,1</b>	<b>-0,1</b>	<b>0,0</b>	
Häädemeeste VK AS	100	0,1	0,1	0,1	-0,1	0,0	
<b>Saarde VV</b>		<b>0,4</b>	<b>0,4</b>	<b>0,4</b>	<b>-0,4</b>	<b>0,0</b>	
Saarde Kommunaal OÜ	100	0,4	0,4	0,4	-0,4	0,0	
<b>Lavassaare VV</b>		<b>1,1</b>	<b>1,0</b>	<b>0,2</b>	<b>-0,3</b>	<b>-0,1</b>	

Lisa 3 järg

Lavassaare Kommunaal OÜ	100	1,1	1,0	0,2	-0,3	-0,1	
<b>Pärnu LV</b>		<b>58,5</b>	<b>47,3</b>	<b>15,8</b>	<b>-9,7</b>	<b>6,0</b>	
Pärnu Vesi AS	100	47,3	40,0	10,5	-4,8	5,6	
Taastusravikeskus Estonia AS	100	10,1	6,2	4,9	-4,4	0,4	
Kümblus OÜ	100	1,1	1,1	0,1	-0,2	0,0	
OÜ Pärnu Haldusteenused	53	0,0	0,0	0,3	-0,3	0,0	
<b>Sauga VV</b>		<b>4,5</b>	<b>4,4</b>	<b>3,0</b>	<b>-0,2</b>	<b>2,8</b>	
AS Sauga Varahaldus	100	4,5	4,4	3,0	-0,2	2,8	
Jõekäär OÜ	54	0,0	0,0	0,0	0,0	0,0	
<b>Sindi LV</b>		<b>7,9</b>	<b>7,2</b>	<b>3,3</b>	<b>-1,2</b>	<b>2,1</b>	
Sindi Majavalitsus OÜ	100	0,4	0,3	0,6	-0,6	0,0	
Sindi Vesi OÜ	100	7,5	6,9	2,7	-0,6	2,1	
<b>Surju VV</b>		<b>0,0</b>	<b>0,0</b>	<b>0,0</b>	<b>0,0</b>	<b>0,0</b>	
Vekso OÜ	100	0,0	0,0	0,0	0,0	0,0	
<b>Tahkuranna VV</b>		<b>0,1</b>	<b>0,1</b>	<b>0,1</b>	<b>-0,1</b>	<b>0,0</b>	
Vesoka OÜ	100	0,1	0,1	0,1	-0,1	0,0	
<b>Tootsi VV</b>		<b>0,2</b>	<b>0,1</b>	<b>0,2</b>	<b>-0,2</b>	<b>0,0</b>	
Tootsi Kommunaal OÜ	100	0,2	0,1	0,2	-0,2	0,0	
<b>Tori VV</b>		<b>0,0</b>	<b>0,0</b>	<b>0,0</b>	<b>0,0</b>	<b>0,0</b>	
Tori Haldus OÜ	100	0,0	0,0	0,0	0,0	0,0	
<b>Tõstamaa VV</b>		<b>1,0</b>	<b>0,9</b>	<b>0,2</b>	<b>-0,2</b>	<b>0,0</b>	
SuFe OÜ	100	0,7	0,6	0,2	-0,2	0,0	
OÜ Tõstamaa Sadam	100	0,3	0,3	0,0	0,0	0,0	
<b>Varbla VV</b>		<b>0,0</b>	<b>0,0</b>	<b>0,0</b>	<b>0,0</b>	<b>0,0</b>	
Varbla Energia OÜ	0	0,0	0,0	0,0	0,0	0,0	likvideeritud 2011
<b>Ahja VV</b>		<b>0,0</b>	<b>0,0</b>	<b>0,1</b>	<b>-0,1</b>	<b>0,0</b>	
Ahja Soojus OÜ	100	0,0	0,0	0,1	-0,1	0,0	
<b>Mikitamäe VV</b>		<b>0,0</b>	<b>0,0</b>	<b>0,0</b>	<b>0,0</b>	<b>0,0</b>	
Katel OÜ	100	0,0	0,0	0,0	0,0	0,0	
<b>Mooste VV</b>		<b>0,0</b>	<b>0,0</b>	<b>0,0</b>	<b>0,0</b>	<b>0,0</b>	
OÜ Mooste Linakoda	100	0,0	0,0	0,0	0,0	0,0	
Mooste Olme OÜ	100	0,0	0,0	0,0	0,0	0,0	
<b>Orava VV</b>		<b>0,0</b>	<b>0,0</b>	<b>0,0</b>	<b>0,0</b>	<b>0,0</b>	
Orava Teenus OÜ	100	0,0	0,0	0,0	0,0	0,0	
<b>Põlva LV</b>		<b>22,1</b>	<b>20,6</b>	<b>6,0</b>	<b>-3,3</b>	<b>2,7</b>	
Põlva Vesi AS	100	20,9	19,8	4,0	-1,3	2,7	
Põlva Soojus AS	100	1,2	0,8	2,0	-2,0	0,0	
<b>Räpina VV</b>		<b>2,4</b>	<b>1,4</b>	<b>2,0</b>	<b>-1,4</b>	<b>0,6</b>	
Revekor AS	100	2,4	1,4	2,0	-1,4	0,6	
<b>Valgjärve VV</b>		<b>0,1</b>	<b>0,1</b>	<b>0,1</b>	<b>-0,1</b>	<b>0,0</b>	
Saverna Teenus OÜ	100	0,1	0,1	0,1	-0,1	0,0	
<b>Vastse-Kuuste VV</b>		<b>0,3</b>	<b>0,3</b>	<b>0,2</b>	<b>-0,2</b>	<b>0,0</b>	
Vastse-Kuuste Soojus OÜ	100	0,3	0,3	0,2	-0,2	0,0	
<b>Värska VV</b>		<b>0,2</b>	<b>0,1</b>	<b>0,4</b>	<b>-0,3</b>	<b>0,1</b>	
Verska Calor OÜ	100	0,2	0,1	0,4	-0,3	0,1	
<b>Juuru VV</b>		<b>0,8</b>	<b>0,6</b>	<b>0,6</b>	<b>-0,1</b>	<b>0,5</b>	
Soval Teenus OÜ	100	0,8	0,6	0,6	-0,1	0,5	
<b>Järvakandi VV</b>		<b>3,6</b>	<b>3,3</b>	<b>2,1</b>	<b>-0,5</b>	<b>1,6</b>	
Järvakandi Kommunaal OÜ	100	3,3	3,0	1,8	-0,2	1,6	
Järvakandi Soojus OÜ	100	0,3	0,3	0,3	-0,3	0,0	
<b>Kaiu VV</b>		<b>0,0</b>	<b>0,0</b>	<b>0,0</b>	<b>0,0</b>	<b>0,0</b>	
Kaiu Revival OÜ	100	0,0	0,0	0,0	0,0	0,0	

<b>Kehtna VV</b>		<b>0,3</b>	<b>0,1</b>	<b>0,5</b>	<b>-0,5</b>	<b>0,0</b>	
Kehtna Elamu OÜ	100	0,3	0,1	0,5	-0,5	0,0	
<b>Kohila VV</b>		<b>13,5</b>	<b>11,8</b>	<b>6,3</b>	<b>-0,8</b>	<b>5,5</b>	
Kohila Maja OÜ	100	13,5	11,8	6,3	-0,8	5,5	
<b>Märjamaa VV</b>		<b>0,1</b>	<b>0,1</b>	<b>0,2</b>	<b>-0,2</b>	<b>0,0</b>	
Orgita Elamu OÜ	100	0,1	0,1	0,2	-0,2	0,0	
<b>Rapla VV</b>		<b>1,1</b>	<b>1,0</b>	<b>0,4</b>	<b>-0,3</b>	<b>0,1</b>	
Rapla Vesi AS	100	1,1	1,0	0,4	-0,3	0,1	asutatud 2012
<b>Kuressaare LV</b>		<b>48,1</b>	<b>35,4</b>	<b>11,5</b>	<b>-7,4</b>	<b>3,7</b>	
Kuressaare Veevärk AS	100	29,1	26,8	3,4	-2,8	0,5	
Kuressaare Soojus AS	100	16,0	6,3	6,7	-3,1	3,4	
Kuressaare Bussijaam OÜ	100	0,3	0,2	0,1	-0,1	0,0	
Saaremaa Golfi AS	0	0,0	0,0	0,5	-0,4	0,0	müüdnud 2012
OÜ Saaremaa Prügila	100	2,7	2,1	0,8	-1,0	-0,2	
<b>Orissaare VV</b>		<b>0,7</b>	<b>0,5</b>	<b>0,2</b>	<b>-0,1</b>	<b>0,0</b>	
Orissaare Soojus OÜ	100	0,7	0,5	0,2	-0,1	0,0	
<b>Ruhnu VV</b>		<b>0,0</b>	<b>0,0</b>	<b>0,0</b>	<b>0,0</b>	<b>0,0</b>	
Ruhnu Teenused OÜ	100	0,0	0,0	0,0	0,0	0,0	
<b>Salme VV</b>		<b>0,7</b>	<b>0,7</b>	<b>0,1</b>	<b>-0,1</b>	<b>0,0</b>	
Salme SVK OÜ	100	0,7	0,7	0,1	-0,1	0,0	
<b>Elva LV</b>		<b>1,3</b>	<b>0,8</b>	<b>1,4</b>	<b>-1,3</b>	<b>0,2</b>	
Elva Soojus OÜ	100	1,0	0,7	0,8	-0,7	0,2	
Elva Varahalduse OÜ	100	0,3	0,1	0,6	-0,6	0,0	
<b>Kallaste VV</b>		<b>0,0</b>	<b>0,0</b>	<b>0,0</b>	<b>0,0</b>	<b>0,0</b>	
OÜ Kallaste Varahaldus	100	0,0	0,0	0,0	0,0	0,0	
<b>Kambja VV</b>		<b>0,3</b>	<b>0,2</b>	<b>0,3</b>	<b>-0,3</b>	<b>0,0</b>	
Cambi OÜ	100	0,3	0,2	0,3	-0,3	0,0	
<b>Luunja VV</b>		<b>0,2</b>	<b>0,1</b>	<b>0,4</b>	<b>-0,4</b>	<b>0,0</b>	
Luunja HTM OÜ	100	0,2	0,1	0,4	-0,4	0,0	
<b>Rannu VV</b>		<b>0,0</b>	<b>0,0</b>	<b>0,1</b>	<b>-0,1</b>	<b>0,0</b>	
OÜ Rannu Perearstikeskus	100	0,0	0,0	0,1	-0,1	0,0	
<b>Tartu LV</b>		<b>75,7</b>	<b>45,3</b>	<b>12,7</b>	<b>-10,1</b>	<b>2,5</b>	
AS Tartu Turg	100	0,9	0,8	0,7	-0,6	0,0	
AS Tartu Veevärk	100	72,8	43,3	9,4	-7,0	2,4	
AS Tartu Elamuhalduse	100	0,8	0,2	1,0	-1,0	0,0	
OÜ Anne Saun	100	0,4	0,3	0,2	-0,2	0,0	
OÜ Tartu Veekeskus	100	0,8	0,7	1,4	-1,3	0,1	
<b>Tartu VV</b>		<b>1,5</b>	<b>0,9</b>	<b>0,9</b>	<b>-0,7</b>	<b>0,1</b>	
Tartu Valla Kommunaal OÜ	100	1,5	0,9	0,9	-0,7	0,1	
OÜ Raadi Arendus	100	0,0	0,0	0,0	0,0	0,0	
<b>Tähtvere VV</b>		<b>0,0</b>	<b>0,0</b>	<b>0,0</b>	<b>0,0</b>	<b>0,0</b>	
Ilmatsalu Soojus OÜ	100	0,0	0,0	0,0	0,0	0,0	
Ilmatsalu Vesi OÜ	0	0,0	0,0	0,0	0,0	0,0	likvideeritud 2011
<b>Vara VV</b>		<b>0,2</b>	<b>0,2</b>	<b>0,1</b>	<b>-0,1</b>	<b>0,0</b>	
Kenadron OÜ	100	0,2	0,2	0,1	-0,1	0,0	
<b>Ülenurme VV</b>		<b>0,8</b>	<b>0,3</b>	<b>1,5</b>	<b>-1,5</b>	<b>0,0</b>	
Olme OÜ	100	0,6	0,2	1,2	-1,2	0,0	
Ülenurme Teed OÜ	100	0,2	0,1	0,3	-0,3	0,0	
<b>Abja VV</b>		<b>0,3</b>	<b>0,1</b>	<b>0,3</b>	<b>-0,3</b>	<b>0,0</b>	
Abja Elamu OÜ	100	0,3	0,1	0,3	-0,3	0,0	
<b>Karksi VV</b>		<b>1,9</b>	<b>1,6</b>	<b>1,0</b>	<b>-0,3</b>	<b>0,7</b>	
Iivakivi AS	100	1,9	1,6	1,0	-0,3	0,7	

Lisa 3 järg

<b>Kõpu VV</b>		<b>0,1</b>	<b>0,1</b>	<b>0,1</b>	<b>0,0</b>	<b>0,0</b>	
Kõpu Majandus OÜ	100	0,1	0,1	0,1	0,0	0,0	
<b>Pärsti VV</b>		<b>1,0</b>	<b>0,6</b>	<b>1,0</b>	<b>-0,5</b>	<b>0,5</b>	
Ramsi VK OÜ	100	1,0	0,6	1,0	-0,5	0,5	
<b>Suure-Jaani VV</b>		<b>9,5</b>	<b>7,5</b>	<b>5,4</b>	<b>-1,1</b>	<b>4,4</b>	
AS Suure-Jaani Haldus	100	9,5	7,5	5,4	-1,1	4,4	
<b>Viiratsi VV</b>		<b>2,4</b>	<b>2,4</b>	<b>0,8</b>	<b>-0,1</b>	<b>0,8</b>	
OÜ Viiratsi Veevärk	100	2,4	2,4	0,8	-0,1	0,8	
<b>Viljandi LV</b>		<b>10,4</b>	<b>9,6</b>	<b>1,8</b>	<b>-2,0</b>	<b>-0,2</b>	
Viljandi Veevärk AS	100	10,4	9,6	1,8	-2,0	-0,2	
<b>Võhma LV</b>		<b>2,8</b>	<b>2,3</b>	<b>0,8</b>	<b>-0,5</b>	<b>0,3</b>	
Võhma ELKO AS	100	2,8	2,3	0,8	-0,5	0,3	
<b>Helme VV</b>		<b>0,6</b>	<b>0,4</b>	<b>0,7</b>	<b>-0,3</b>	<b>0,4</b>	
Helme Teenus OÜ	100	0,6	0,4	0,7	-0,3	0,4	
<b>Karula VV</b>		<b>0,0</b>	<b>0,0</b>	<b>0,0</b>	<b>0,0</b>	<b>0,0</b>	
OÜ Savelen	100	0,0	0,0	0,0	0,0	0,0	
<b>Otepää VV</b>		<b>2,9</b>	<b>2,5</b>	<b>0,7</b>	<b>-0,8</b>	<b>-0,2</b>	
Otepää Maamõõdubüroo OÜ	100	0,0	0,0	0,0	0,0	0,0	
Otepää Veevärk AS	100	2,9	2,5	0,7	-0,8	-0,2	
<b>Palupera VV</b>		<b>0,1</b>	<b>0,1</b>	<b>0,0</b>	<b>-0,1</b>	<b>0,0</b>	
Palu-Teenus OÜ	100	0,1	0,1	0,0	-0,1	0,0	
<b>Sangaste VV</b>		<b>0,0</b>	<b>0,0</b>	<b>0,1</b>	<b>-0,1</b>	<b>0,0</b>	
Sanva OÜ	0	0,0	0,0	0,1	-0,1	0,0	müüdnud 2012
Ühismajandamise OÜ	0	0,0	0,0	0,0	0,0	0,0	müüdnud 2012
<b>Tõrva LV</b>		<b>4,2</b>	<b>3,1</b>	<b>0,9</b>	<b>-0,2</b>	<b>0,6</b>	
OÜ Tõrva Veejõud	100	4,2	3,1	0,9	-0,2	0,6	
<b>Valga LV</b>		<b>16,2</b>	<b>14,9</b>	<b>3,7</b>	<b>-2,3</b>	<b>1,4</b>	
Valga Vesi AS	100	16,0	14,8	2,5	-1,2	1,4	
Valga Haigla Apteek OÜ	100	0,2	0,1	1,2	-1,1	0,0	
<b>Rõuge VV</b>		<b>0,1</b>	<b>0,0</b>	<b>0,1</b>	<b>-0,1</b>	<b>0,0</b>	
Rõuge Kommunaalteenus OÜ	100	0,1	0,0	0,1	-0,1	0,0	
<b>Urvaste VV</b>		<b>0,0</b>	<b>0,0</b>	<b>0,0</b>	<b>0,0</b>	<b>0,0</b>	
Urvaste Valla Veevärk OÜ	100	0,0	0,0	0,0	0,0	0,0	
<b>Vastseliina VV</b>		<b>0,2</b>	<b>0,1</b>	<b>0,3</b>	<b>-0,3</b>	<b>0,0</b>	
Vaks OÜ	100	0,2	0,1	0,2	-0,2	0,0	
Vastseliina Hooldekodu OÜ	100	0,0	0,0	0,1	-0,1	0,0	
Vastseliina Hambaravi OÜ	100	0,0	0,0	0,0	0,0	0,0	
<b>Võru LV</b>		<b>23,7</b>	<b>21,2</b>	<b>9,8</b>	<b>-3,6</b>	<b>6,2</b>	
Võru Vesi AS	100	17,2	15,0	2,1	-1,5	0,6	
Võru Soojus AS	0	0,0	0,0	1,9	-2,0	-0,1	müüdnud 2012
<b>Võru VV</b>		<b>6,5</b>	<b>6,2</b>	<b>5,8</b>	<b>-0,1</b>	<b>5,7</b>	
OÜ Võru Valla Veevärk	100	6,5	6,2	5,8	-0,1	5,7	
<b>Mitme omavalitsuse poolt ühiselt omatavad äriühingud</b>		<b>165,7</b>	<b>147,5</b>	<b>24,6</b>	<b>-15,1</b>	<b>9,5</b>	
Erkas Valduse OÜ	0	0,0	0,0	0,0	0,0	0,0	
OÜ Sõnumitooja	100	0,0	0,0	0,1	-0,1	0,0	
Hiiumaa Prügila OÜ	100	1,2	1,2	0,1	-0,2	-0,1	
Järve Biopuhastus OÜ (grupp)	100	71,9	57,8	12,9	-5,6	7,4	
Väätsa Prügila AS	100	6,4	4,3	4,4	-2,7	1,7	
OÜ Paikre	100	6,5	5,2	1,4	-1,7	-0,4	
AS Matsalu Veevärk	100	36,8	36,7	0,6	-1,9	-1,3	
Maasi Jäätmehoolduse OÜ	100	0,3	0,3	0,0	-0,1	0,0	
AS Emajõe Veevärk	100	42,6	42,0	5,1	-2,8	2,2	

OÜ Tartu KTJ	100	0,0	0,0	0,0	0,0	0,0	
Polli Prügila OÜ	100	0,0	0,0	0,0	0,0	0,0	
2013							
Ettevõtja nimetus	Osa- luse määr (%)	Varad kokku 31.12. 2013	Oma- kapital 31.12.2 013	Tege- vus- tulud 2013	Tege- vus- kulud 2013	Kasum/ kahjum 2013	Märkus 2013
<b>Tallinna LV</b>		<b>37,4</b>	<b>31,2</b>	<b>6,5</b>	<b>-3,5</b>	<b>3,2</b>	
Tallinna Linnatranspordi AS	100	70,8	11,3	54,2	-55,7	-1,8	ühinesid 2012, Linnatranspor- di AS
Tallinna Soojus AS	100	32,0	26,1	3,0	-0,2	2,9	
Tallinna Linnahalli AS	100	0,2	0,1	0,5	-0,5	0,1	
Termaki Autopargi AS	100	1,6	1,5	1,3	-1,3	0,0	
AS Tallinna Tööstuspargid	100	3,5	3,5	1,0	-0,8	0,2	
Tallinna Munitsipaalperearstikeskuse OÜ	100	0,1	0,0	0,7	-0,7	0,0	
<b>Anija VV</b>		<b>13,3</b>	<b>12,1</b>	<b>1,5</b>	<b>-1,4</b>	<b>0,1</b>	
OÜ Velko AV	100	13,3	12,1	1,5	-1,4	0,1	
<b>Harku VV</b>		<b>47,9</b>	<b>36,6</b>	<b>29,6</b>	<b>-2,5</b>	<b>27,1</b>	
Strantum OÜ	100	47,9	36,6	29,6	-2,5	27,1	
<b>Jõelähtme VV</b>		<b>6,2</b>	<b>5,6</b>	<b>1,3</b>	<b>-0,8</b>	<b>0,5</b>	
Loo Vesi OÜ	100	6,2	5,6	1,3	-0,8	0,5	
OÜ Jõelähtme Tehnoabi	100	0,0	0,0	0,0	0,0	0,0	asutatud 2013
<b>Keila LV</b>		<b>14,6</b>	<b>11,4</b>	<b>2,0</b>	<b>-2,0</b>	<b>-0,2</b>	
Keila Vesi AS	100	9,9	8,5	0,9	-0,9	-0,1	
Keila Tervisekeskus OÜ	100	4,3	2,6	0,7	-0,7	-0,1	
OÜ Varahooldus	100	0,4	0,3	0,4	-0,4	0,0	
<b>Keila VV</b>		<b>3,8</b>	<b>3,6</b>	<b>2,2</b>	<b>-1,0</b>	<b>1,2</b>	
Karjaküla Sotsiaalkeskus OÜ	100	0,1	0,1	0,4	-0,4	0,0	
AS Lahevesi	100	3,7	3,5	1,8	-0,6	1,2	
<b>Kernu VV</b>		<b>0,0</b>	<b>0,0</b>	<b>0,1</b>	<b>-0,1</b>	<b>0,0</b>	
Haiko Teenused OÜ	100	0,0	0,0	0,1	-0,1	0,0	
<b>Kiili VV</b>		<b>11,3</b>	<b>10,2</b>	<b>1,0</b>	<b>-0,6</b>	<b>0,3</b>	
Kiili KVH OÜ	100	11,3	10,2	1,0	-0,6	0,3	
<b>Kose VV</b>		<b>7,7</b>	<b>6,6</b>	<b>1,4</b>	<b>-1,4</b>	<b>0,0</b>	
U-M Soojus OÜ	100	0,0	0,0	0,6	-0,6	0,0	liitus Kose Veega
OÜ Kose Vesi	100	7,7	6,6	0,8	-0,8	0,0	
<b>Kuusalu VV</b>		<b>7,8</b>	<b>5,4</b>	<b>2,4</b>	<b>-0,8</b>	<b>1,6</b>	
Kuusalu Soojus OÜ	100	7,8	5,4	2,4	-0,8	1,6	
<b>Loksa LV</b>		<b>5,0</b>	<b>3,9</b>	<b>1,6</b>	<b>-0,8</b>	<b>0,8</b>	
Loksa Haljastus OÜ	100	5,0	3,9	1,5	-0,7	0,8	
OÜ Loksa Ujula	100	0,0	0,0	0,1	-0,1	0,0	asutatud 2013
<b>Maardu LV</b>		<b>47,0</b>	<b>40,1</b>	<b>3,5</b>	<b>-3,6</b>	<b>-0,9</b>	
AS Maardu Elamu	100	20,4	20,3	1,3	-1,4	-0,5	
AS Maardu Vesi	100	26,2	19,6	1,0	-1,1	-0,4	
OÜ Maardu Linnavarahooldus	100	0,4	0,2	1,2	-1,1	0,0	
<b>Nissi VV</b>		<b>6,3</b>	<b>5,7</b>	<b>2,3</b>	<b>-0,5</b>	<b>1,8</b>	
Nissi Elamud OÜ	100	0,0	0,0	0,1	-0,1	0,0	
Nissi Soojus AS	100	6,3	5,7	2,2	-0,4	1,8	
<b>Padise VV</b>		<b>0,3</b>	<b>0,2</b>	<b>0,4</b>	<b>-0,3</b>	<b>0,1</b>	
Padise Soojus OÜ	100	0,3	0,2	0,3	-0,2	0,1	
Padise Grupp OÜ	100	0,0	0,0	0,1	-0,1	0,0	

Lisa 3 järg

<b>Paldiski LV</b>		<b>7,3</b>	<b>7,2</b>	<b>2,1</b>	<b>-0,8</b>	<b>1,3</b>	
Paldiski Linnahoolduse OÜ	100	7,3	7,2	2,1	-0,8	1,3	
<b>Raasiku VV</b>		<b>3,5</b>	<b>3,1</b>	<b>0,4</b>	<b>-0,5</b>	<b>-0,1</b>	
Raven OÜ	100	3,5	3,1	0,4	-0,5	-0,1	
<b>Rae VV</b>		<b>22,9</b>	<b>16,3</b>	<b>4,7</b>	<b>-3,1</b>	<b>1,4</b>	
Elveso AS	100	22,9	16,3	4,7	-3,1	1,4	
<b>Saku VV</b>		<b>22,3</b>	<b>20,9</b>	<b>6,5</b>	<b>-3,2</b>	<b>3,4</b>	
Saku Maja AS	100	22,3	20,9	6,5	-3,2	3,4	
<b>Saue VV</b>		<b>11,8</b>	<b>11,1</b>	<b>1,9</b>	<b>-0,9</b>	<b>1,0</b>	
Kovek AS	100	11,8	11,1	1,9	-0,9	1,0	
<b>Vasalemma VV</b>		<b>0,1</b>	<b>0,0</b>	<b>0,1</b>	<b>-0,1</b>	<b>0,0</b>	
Vasalemma Infra OÜ	100	0,1	0,0	0,1	-0,1	0,0	
<b>Viimsi VV</b>		<b>32,3</b>	<b>25,7</b>	<b>8,0</b>	<b>-4,4</b>	<b>3,3</b>	
Viimsi Valla Arenduskeskus OÜ	100	0,1	0,1	0,1	-0,1	0,0	
Rannapere Pansionaat AS	100	0,6	0,5	0,4	-0,4	0,0	
Viimsi Vesi AS	100	30,1	24,5	7,0	-3,4	3,3	
OÜ Viimsi Tehnoabi	100	0,2	0,1	0,3	-0,3	0,0	
OÜ Haabneeme Lasteaed	100	1,3	0,5	0,2	-0,2	0,0	
Viimsi Filterveevärk OÜ	100	0,0	0,0	0,0	0,0	0,0	
<b>Käina VV</b>		<b>0,1</b>	<b>0,0</b>	<b>0,0</b>	<b>0,0</b>	<b>0,0</b>	
Neli Aastaaega OÜ	100	0,1	0,0	0,0	0,0	0,0	
<b>Kärdla LV</b>		<b>7,7</b>	<b>7,5</b>	<b>0,4</b>	<b>-0,7</b>	<b>-0,4</b>	
Kärdla Veevärk AS	100	7,7	7,5	0,4	-0,7	-0,4	
<b>Alajõe VV</b>		<b>0,0</b>	<b>0,0</b>	<b>0,0</b>	<b>0,0</b>	<b>0,0</b>	
Alajõe Vesi OÜ	100	0,0	0,0	0,0	0,0	0,0	
<b>Aseri VV</b>		<b>4,4</b>	<b>4,2</b>	<b>0,7</b>	<b>-0,8</b>	<b>-0,1</b>	
Aseri Kommunaal OÜ	100	4,4	4,2	0,7	-0,8	-0,1	
<b>Iisaku VV</b>		<b>1,2</b>	<b>0,8</b>	<b>0,9</b>	<b>-0,2</b>	<b>0,6</b>	
Iisaku Elamumajandus OÜ	100	1,2	0,8	0,9	-0,2	0,6	
<b>Jõhvi LV</b>		<b>0,0</b>	<b>0,0</b>	<b>0,0</b>	<b>0,0</b>	<b>0,0</b>	
Jõhvi Veemajandus OÜ	0	0,0	0,0	0,0	0,0	0,0	müüdnud 2012
Uikala Prügila AS	0	0,0	0,0	0,0	0,0	0,0	müüdnud 2012
<b>Kiviõli LV</b>		<b>1,7</b>	<b>0,9</b>	<b>2,4</b>	<b>-2,6</b>	<b>-0,2</b>	
Kiviõli Soojus AS	100	1,6	1,0	1,9	-2,1	-0,2	
Kiviõli Kinnisvarahoolduse OÜ	100	0,1	-0,1	0,5	-0,5	0,0	
<b>Kohtla VV</b>		<b>0,1</b>	<b>0,0</b>	<b>0,1</b>	<b>-0,1</b>	<b>0,0</b>	
OÜ Kohtla Valla Elamu	100	0,1	0,0	0,1	-0,1	0,0	
<b>Kohtla-Järve LV</b>		<b>3,1</b>	<b>2,9</b>	<b>1,2</b>	<b>-1,2</b>	<b>0,1</b>	
Oru Kodu OÜ	100	0,2	0,0	0,4	-0,5	0,0	
Sompa Maja OÜ	100	2,2	2,2	0,6	-0,5	0,1	
Kukruse Maja OÜ	100	0,7	0,7	0,2	-0,2	0,0	
<b>Mäetaguse VV</b>		<b>2,6</b>	<b>2,0</b>	<b>1,7</b>	<b>-1,3</b>	<b>0,4</b>	
OÜ Mäetaguse Kommunaal	100	2,4	1,9	1,1	-0,7	0,4	
OÜ MEHNTACK	100	0,2	0,1	0,6	-0,6	0,0	
<b>Narva LV</b>		<b>52,0</b>	<b>41,9</b>	<b>26,6</b>	<b>-8,4</b>	<b>18,1</b>	
Narva Bussiveod AS	100	5,4	3,1	4,2	-3,1	1,0	
Transservis-N AS	100	0,9	0,8	0,7	-0,6	0,0	
Narva Vesi AS	100	45,6	38,0	21,5	-4,5	17,1	
OÜ Narva Jäätmekäitluskeskus	100	0,1	0,0	0,2	-0,2	0,0	
<b>Sillamäe LV</b>		<b>18,1</b>	<b>16,3</b>	<b>6,7</b>	<b>-3,0</b>	<b>3,7</b>	
Meke Sillamäe AS	100	0,9	0,3	1,4	-1,4	0,0	



Sillamäe Veevärk AS	100	17,2	16,0	5,3	-1,6	3,7	
<b>Sonda VV</b>		<b>0,0</b>	<b>0,0</b>	<b>0,0</b>	<b>0,0</b>	<b>0,0</b>	
OÜ Sonda Majandus	100	0,0	0,0	0,0	0,0	0,0	
<b>Toila VV</b>		<b>0,2</b>	<b>0,1</b>	<b>0,4</b>	<b>-0,3</b>	<b>0,0</b>	
Toila V.V. AS	100	0,2	0,1	0,4	-0,3	0,0	
<b>Tudulinna VV</b>		<b>0,0</b>	<b>0,0</b>	<b>0,1</b>	<b>-0,1</b>	<b>0,0</b>	
OÜ Tudulinna Kommunaal	100	0,0	0,0	0,1	-0,1	0,0	
<b>Vaivara VV</b>		<b>4,1</b>	<b>3,8</b>	<b>1,3</b>	<b>-1,0</b>	<b>0,3</b>	
KA Vaiko AS	100	4,1	3,8	1,3	-1,0	0,3	
<b>Imavere VV</b>		<b>0,3</b>	<b>0,1</b>	<b>0,2</b>	<b>-0,1</b>	<b>0,1</b>	
Imavere Soojus OÜ	100	0,3	0,1	0,2	-0,1	0,1	
<b>Järva-Jaani VV</b>		<b>2,4</b>	<b>2,4</b>	<b>0,2</b>	<b>-0,5</b>	<b>-0,3</b>	
Järva-Jaani Teenus OÜ	100	2,4	2,4	0,2	-0,5	-0,3	
<b>Koeru VV</b>		<b>3,9</b>	<b>3,4</b>	<b>0,7</b>	<b>-0,3</b>	<b>0,4</b>	
Koeru Kommunaal AS	100	3,9	3,4	0,7	-0,3	0,4	
<b>Paide LV</b>		<b>40,5</b>	<b>33,0</b>	<b>12,8</b>	<b>-2,7</b>	<b>10,1</b>	
Paide Elamuhooldus OÜ	100	0,6	0,2	1,0	-1,0	0,0	
Paide Vesi AS	100	39,9	32,8	11,8	-1,7	10,1	
<b>Türi VV</b>		<b>1,7</b>	<b>1,2</b>	<b>0,7</b>	<b>-0,4</b>	<b>0,4</b>	
Türi Elamu OÜ	100	0,1	0,0	0,3	-0,3	0,0	
Türi Linnavara OÜ	100	1,6	1,2	0,4	-0,1	0,4	
<b>Väätsa VV</b>		<b>0,9</b>	<b>0,2</b>	<b>0,4</b>	<b>-0,3</b>	<b>0,1</b>	
Väätsa Soojus OÜ	100	0,9	0,2	0,4	-0,3	0,1	
<b>Jõgeva LV</b>		<b>5,7</b>	<b>4,7</b>	<b>2,0</b>	<b>-0,9</b>	<b>1,1</b>	
Jõgeva Sotsiaalkeskus Elukaar OÜ	100	0,4	0,3	0,4	-0,4	0,0	
Jõgeva Veevärk OÜ	100	5,3	4,4	1,6	-0,5	1,1	
<b>Jõgeva VV</b>		<b>7,3</b>	<b>6,4</b>	<b>1,9</b>	<b>-1,1</b>	<b>0,8</b>	
Kuremaa Enveko AS	100	7,3	6,4	1,9	-1,1	0,8	
<b>Mustvee LV</b>		<b>0,1</b>	<b>0,0</b>	<b>0,3</b>	<b>-0,3</b>	<b>0,0</b>	
Mustvee Linnavara OÜ	100	0,1	0,0	0,3	-0,3	0,0	
<b>Põltsamaa LV</b>		<b>12,2</b>	<b>10,9</b>	<b>3,7</b>	<b>-0,9</b>	<b>2,7</b>	
Põltsamaa Varahalduse OÜ	100	12,2	10,9	3,7	-0,9	2,7	
<b>Põltsamaa VV</b>		<b>8,5</b>	<b>7,3</b>	<b>2,5</b>	<b>-0,5</b>	<b>2,0</b>	
Põltsamaa Vallavara OÜ	100	8,5	7,3	2,5	-0,5	2,0	
<b>Torma VV</b>		<b>1,8</b>	<b>1,5</b>	<b>0,6</b>	<b>-0,2</b>	<b>0,4</b>	
Torma Soojus OÜ	100	1,8	1,5	0,6	-0,2	0,4	
<b>Haapsalu LV</b>		<b>25,0</b>	<b>20,5</b>	<b>7,3</b>	<b>-5,7</b>	<b>1,5</b>	
Haapsalu Veevärk AS	100	19,6	18,5	3,4	-1,9	1,5	
Haapsalu Linnamajanduse AS	100	2,5	0,6	2,8	-2,8	0,0	
Haapsalu Linna Spordibaasid OÜ	100	2,9	1,4	1,1	-1,0	0,0	
<b>Lihula VV</b>		<b>0,9</b>	<b>0,5</b>	<b>0,2</b>	<b>-0,2</b>	<b>0,0</b>	
Lihula Soojus OÜ	100	0,9	0,5	0,2	-0,2	0,0	
<b>Noarootsi VV</b>		<b>0,1</b>	<b>0,1</b>	<b>0,1</b>	<b>-0,1</b>	<b>0,0</b>	
Noarootsi Soojus OÜ	100	0,1	0,1	0,1	-0,1	0,0	
<b>Nõva VV</b>		<b>0,2</b>	<b>0,2</b>	<b>0,1</b>	<b>-0,1</b>	<b>0,0</b>	
Nõva Kilk OÜ	100	0,2	0,2	0,1	-0,1	0,0	
<b>Oru VV</b>		<b>0,3</b>	<b>0,3</b>	<b>0,1</b>	<b>-0,1</b>	<b>0,0</b>	
Linnamäe Kodu OÜ	100	0,3	0,3	0,1	-0,1	0,0	
<b>Ridala VV</b>		<b>1,0</b>	<b>0,9</b>	<b>0,5</b>	<b>-0,4</b>	<b>0,1</b>	
Uuemõisa Teenus AS	100	1,0	0,9	0,5	-0,4	0,1	
<b>Taebala VV</b>		<b>1,2</b>	<b>0,9</b>	<b>0,7</b>	<b>-0,8</b>	<b>0,0</b>	

Lisa 3 järg

Taebla Kodu AS	100	1,2	0,9	0,7	-0,8	0,0	
<b>Haljala VV</b>		<b>5,6</b>	<b>5,2</b>	<b>2,9</b>	<b>-0,6</b>	<b>2,4</b>	
Haljala Soojus AS	100	5,6	5,2	2,9	-0,6	2,4	
<b>Kadrina VV</b>		<b>7,4</b>	<b>6,6</b>	<b>4,1</b>	<b>-1,9</b>	<b>2,2</b>	
Kadrina Hooldekodu OÜ	100	0,1	0,1	0,3	-0,3	0,0	
Kadrina Kommunaal OÜ	100	0,6	0,4	0,8	-0,8	0,0	
Kadrina Soojus AS	100	6,7	6,1	3,0	-0,8	2,2	
<b>Rakvere LV</b>		<b>32,6</b>	<b>25,1</b>	<b>10,9</b>	<b>-4,3</b>	<b>6,4</b>	
Rakvere Soojus AS	51	3,3	2,4	2,9	-2,5	0,3	
Rakvere Vesi AS	100	29,3	22,7	8,0	-1,8	6,1	
<b>Tamsalu VV</b>		<b>9,6</b>	<b>8,4</b>	<b>2,2</b>	<b>-1,4</b>	<b>0,8</b>	
Tamsalu Vesi AS	100	8,2	7,4	1,2	-0,4	0,8	
Tamsalu Kalor AS	100	1,4	1,0	1,0	-1,0	0,0	
<b>Tapa VV</b>		<b>11,7</b>	<b>10,9</b>	<b>1,5</b>	<b>-0,7</b>	<b>0,8</b>	
Tapa Vesi AS	100	11,7	10,9	1,5	-0,7	0,8	
<b>Vihula VV</b>		<b>0,6</b>	<b>0,5</b>	<b>0,2</b>	<b>-0,1</b>	<b>0,0</b>	
OÜ Vihula Valla Veevärk	100	0,6	0,5	0,2	-0,1	0,0	
<b>Vinni VV</b>		<b>2,0</b>	<b>1,0</b>	<b>0,7</b>	<b>-0,8</b>	<b>-0,1</b>	
Roela Soojus OÜ	100	0,0	0,0	0,1	-0,1	0,0	
Vinni Spordikompleks AS	100	2,0	1,0	0,6	-0,7	-0,1	
<b>Väike-Maarja VV</b>		<b>4,0</b>	<b>3,2</b>	<b>1,3</b>	<b>-0,3</b>	<b>1,0</b>	
OÜ Pandivere Vesi	100	4,0	3,2	1,3	-0,3	1,0	
<b>Are VV</b>		<b>0,1</b>	<b>0,1</b>	<b>0,1</b>	<b>-0,1</b>	<b>0,0</b>	
OÜ Are Vesi	100	0,1	0,1	0,1	-0,1	0,0	
<b>Audru VV</b>		<b>0,0</b>	<b>0,0</b>	<b>0,0</b>	<b>0,0</b>	<b>0,0</b>	
Aueka OÜ	100	0,0	0,0	0,0	0,0	0,0	
<b>Halinga VV</b>		<b>5,2</b>	<b>5,1</b>	<b>3,5</b>	<b>-0,2</b>	<b>3,3</b>	
Mako AS	100	5,2	5,1	3,5	-0,2	3,3	
<b>Häädemeeste VV</b>		<b>0,1</b>	<b>0,1</b>	<b>0,1</b>	<b>-0,1</b>	<b>0,0</b>	
Häädemeeste VK AS	100	0,1	0,1	0,1	-0,1	0,0	
<b>Saarde VV</b>		<b>0,4</b>	<b>0,3</b>	<b>0,4</b>	<b>-0,4</b>	<b>0,0</b>	
Saarde Kommunaal OÜ	100	0,4	0,3	0,4	-0,4	0,0	
<b>Lavassaare VV</b>		<b>1,0</b>	<b>0,9</b>	<b>0,2</b>	<b>-0,3</b>	<b>-0,1</b>	
Lavassaare Kommunaal OÜ	100	1,0	0,9	0,2	-0,3	-0,1	
<b>Pärnu LV</b>		<b>64,3</b>	<b>51,4</b>	<b>15,1</b>	<b>-10,5</b>	<b>4,5</b>	
Pärnu Vesi AS	100	53,0	44,1	9,4	-5,3	4,1	
Taastusravikeskus Estonia AS	100	10,2	6,2	5,3	-4,8	0,4	
Kümblus OÜ	100	1,1	1,1	0,2	-0,2	0,0	
OÜ Pärnu Haldusteenused	53	0,0	0,0	0,2	-0,2	0,0	likvideeritud 2013
<b>Sauga VV</b>		<b>4,5</b>	<b>4,4</b>	<b>0,2</b>	<b>-0,3</b>	<b>0,0</b>	
AS Sauga Varahaldus	100	4,5	4,4	0,2	-0,3	0,0	
Jõekääru OÜ	54	0,0	0,0	0,0	0,0	0,0	
<b>Sindi LV</b>		<b>8,1</b>	<b>7,6</b>	<b>1,1</b>	<b>-1,2</b>	<b>-0,2</b>	
Sindi Majavalitsus OÜ	100	0,3	0,2	0,5	-0,6	-0,1	
Sindi Vesi OÜ	100	7,8	7,4	0,6	-0,6	-0,1	
<b>Surju VV</b>		<b>0,0</b>	<b>0,0</b>	<b>0,0</b>	<b>0,0</b>	<b>0,0</b>	
Vekso OÜ	100	0,0	0,0	0,0	0,0	0,0	
<b>Tahkuranna VV</b>		<b>0,1</b>	<b>0,1</b>	<b>0,1</b>	<b>-0,1</b>	<b>0,0</b>	
Vesoka OÜ	100	0,1	0,1	0,1	-0,1	0,0	
<b>Tootsi VV</b>		<b>0,2</b>	<b>0,1</b>	<b>0,2</b>	<b>-0,2</b>	<b>0,0</b>	
Tootsi Kommunaal OÜ	100	0,2	0,1	0,2	-0,2	0,0	
<b>Tori VV</b>		<b>0,0</b>	<b>0,0</b>	<b>0,0</b>	<b>0,0</b>	<b>0,0</b>	

Tori Haldus OÜ	100	0,0	0,0	0,0	0,0	0,0	
<b>Tõstamaa VV</b>		<b>1,1</b>	<b>1,0</b>	<b>0,2</b>	<b>-0,2</b>	<b>-0,1</b>	
SuFe OÜ	100	0,7	0,6	0,1	-0,2	-0,1	
OÜ Tõstamaa Sadam	100	0,4	0,4	0,1	0,0	0,0	
<b>Ahja VV</b>		<b>0,0</b>	<b>0,0</b>	<b>0,1</b>	<b>-0,1</b>	<b>0,0</b>	
Ahja Soojus OÜ	100	0,0	0,0	0,1	-0,1	0,0	
<b>Mikitamäe VV</b>		<b>0,0</b>	<b>0,0</b>	<b>0,0</b>	<b>0,0</b>	<b>0,0</b>	
Katel OÜ	100	0,0	0,0	0,0	0,0	0,0	
<b>Mooste VV</b>		<b>0,0</b>	<b>0,0</b>	<b>0,0</b>	<b>0,0</b>	<b>0,0</b>	
Mooste Olme OÜ	100	0,0	0,0	0,0	0,0	0,0	
<b>Orava VV</b>		<b>0,0</b>	<b>0,0</b>	<b>0,0</b>	<b>0,0</b>	<b>0,0</b>	
Orava Teenus OÜ	100	0,0	0,0	0,0	0,0	0,0	
<b>Põlva LV</b>		<b>22,1</b>	<b>21,0</b>	<b>4,0</b>	<b>-3,6</b>	<b>0,5</b>	
Põlva Vesi AS	100	20,8	20,0	2,0	-1,7	0,3	
Põlva Soojus AS	100	1,3	1,0	2,0	-1,9	0,2	
<b>Räpina VV</b>		<b>2,3</b>	<b>1,4</b>	<b>1,4</b>	<b>-1,4</b>	<b>0,0</b>	
Revekor AS	100	2,3	1,4	1,4	-1,4	0,0	
<b>Valgjärve VV</b>		<b>0,1</b>	<b>0,1</b>	<b>0,1</b>	<b>-0,1</b>	<b>0,0</b>	
Saverna Teenus OÜ	100	0,1	0,1	0,1	-0,1	0,0	
<b>Vastse-Kuuste VV</b>		<b>0,4</b>	<b>0,4</b>	<b>0,3</b>	<b>-0,2</b>	<b>0,1</b>	
Vastse-Kuuste Soojus OÜ	100	0,4	0,4	0,3	-0,2	0,1	
<b>Värskas VV</b>		<b>0,2</b>	<b>0,1</b>	<b>0,2</b>	<b>-0,2</b>	<b>0,0</b>	
Verska Calor OÜ	100	0,2	0,1	0,2	-0,2	0,0	
<b>Juuru VV</b>		<b>1,2</b>	<b>1,0</b>	<b>0,5</b>	<b>-0,1</b>	<b>0,4</b>	
Soval Teenus OÜ	100	1,2	1,0	0,5	-0,1	0,4	
<b>Järvakandi VV</b>		<b>4,2</b>	<b>3,9</b>	<b>1,2</b>	<b>-0,6</b>	<b>0,6</b>	
Järvakandi Kommunaal OÜ	100	3,9	3,6	0,9	-0,3	0,6	
Järvakandi Soojus OÜ	100	0,3	0,3	0,3	-0,3	0,0	
<b>Kaiu VV</b>		<b>0,0</b>	<b>0,0</b>	<b>0,0</b>	<b>0,0</b>	<b>0,0</b>	
Kaiu Revival OÜ	100	0,0	0,0	0,0	0,0	0,0	
<b>Kehtna VV</b>		<b>0,8</b>	<b>0,3</b>	<b>0,8</b>	<b>-0,5</b>	<b>0,2</b>	
Kehtna Elamu OÜ	100	0,8	0,3	0,8	-0,5	0,2	
<b>Kohila VV</b>		<b>15,2</b>	<b>13,7</b>	<b>2,9</b>	<b>-1,0</b>	<b>1,8</b>	
Kohila Maja OÜ	100	15,2	13,7	2,9	-1,0	1,8	
<b>Märjamaa VV</b>		<b>0,1</b>	<b>0,1</b>	<b>0,2</b>	<b>-0,2</b>	<b>0,0</b>	
Orgita Elamu OÜ	100	0,1	0,1	0,2	-0,2	0,0	
<b>Rapla VV</b>		<b>1,1</b>	<b>1,0</b>	<b>0,6</b>	<b>-0,5</b>	<b>0,1</b>	
Rapla Vesi AS	100	1,1	1,0	0,6	-0,5	0,1	asutatud 2012
<b>Kuressaare LV</b>		<b>50,0</b>	<b>36,9</b>	<b>9,1</b>	<b>-7,4</b>	<b>1,5</b>	
Kuressaare Veevärk AS	100	29,9	27,4	3,5	-2,9	0,6	
Kuressaare Soojus AS	100	17,5	7,4	4,3	-3,0	1,1	
Kuressaare Bussijaam OÜ	100	0,3	0,2	0,1	-0,1	0,0	
Saaremaa Golfi AS	0	0,0	0,0	0,0	0,0	0,0	müüdüd 2012
OÜ Saaremaa Prügila	100	2,3	1,9	1,2	-1,4	-0,2	
<b>Orissaare VV</b>		<b>0,6</b>	<b>0,5</b>	<b>0,2</b>	<b>-0,1</b>	<b>0,0</b>	
Orissaare Soojus OÜ	100	0,6	0,5	0,2	-0,1	0,0	
<b>Ruhnu VV</b>		<b>0,0</b>	<b>0,0</b>	<b>0,0</b>	<b>0,0</b>	<b>0,0</b>	
Ruhnu Teenused OÜ	100	0,0	0,0	0,0	0,0	0,0	
<b>Salme VV</b>		<b>0,7</b>	<b>0,7</b>	<b>0,1</b>	<b>-0,1</b>	<b>0,0</b>	
Salme SVK OÜ	100	0,7	0,7	0,1	-0,1	0,0	
<b>Elva LV</b>		<b>1,3</b>	<b>0,8</b>	<b>1,0</b>	<b>-0,9</b>	<b>0,0</b>	
Elva Soojus OÜ	100	1,0	0,7	0,7	-0,6	0,0	
Elva Varahalduse OÜ	100	0,3	0,1	0,3	-0,3	0,0	

Lisa 3 järg

<b>Kallaste VV</b>		<b>0,0</b>	<b>0,0</b>	<b>0,0</b>	<b>0,0</b>	<b>0,0</b>	
OÜ Kallaste Varahaldus	100	0,0	0,0	0,0	0,0	0,0	
<b>Kambja VV</b>		<b>0,3</b>	<b>0,2</b>	<b>0,4</b>	<b>-0,3</b>	<b>0,0</b>	
Cambi OÜ	100	0,3	0,2	0,4	-0,3	0,0	
<b>Luunja VV</b>		<b>0,2</b>	<b>0,2</b>	<b>0,5</b>	<b>-0,4</b>	<b>0,0</b>	
Luunja HTM OÜ	100	0,2	0,2	0,5	-0,4	0,0	
<b>Rannu VV</b>		<b>0,0</b>	<b>0,0</b>	<b>0,1</b>	<b>-0,1</b>	<b>0,0</b>	
OÜ Rannu Pearingstikeskus	100	0,0	0,0	0,1	-0,1	0,0	
<b>Tartu LV</b>		<b>79,0</b>	<b>47,3</b>	<b>12,7</b>	<b>-10,3</b>	<b>2,3</b>	
AS Tartu Turg	100	1,0	0,9	0,7	-0,6	0,1	
AS Tartu Veevärk	100	75,8	44,8	9,5	-7,5	1,9	
AS Tartu Elamuhalduse	100	0,6	0,2	0,8	-0,8	0,0	
OÜ Anne Saun	100	0,5	0,4	0,3	-0,2	0,1	
OÜ Tartu Veekeskus	100	1,1	1,0	1,4	-1,2	0,2	
<b>Tartu VV</b>		<b>1,4</b>	<b>0,6</b>	<b>0,6</b>	<b>-1,0</b>	<b>-0,3</b>	
Tartu Valla Kommunaal OÜ	100	1,4	0,6	0,6	-0,9	-0,3	
OÜ Raadi Arendus	100	0,0	0,0	0,0	-0,1	0,0	
<b>Tähtvere VV</b>		<b>0,0</b>	<b>0,0</b>	<b>0,0</b>	<b>0,0</b>	<b>0,0</b>	
Ilmatsalu Soojus OÜ	100	0,0	0,0	0,0	0,0	0,0	likvideeritud 2013
<b>Vara VV</b>		<b>0,2</b>	<b>0,2</b>	<b>0,1</b>	<b>-0,1</b>	<b>0,0</b>	
Kenadron OÜ	100	0,2	0,2	0,1	-0,1	0,0	
<b>Ülenurme VV</b>		<b>0,8</b>	<b>0,3</b>	<b>1,6</b>	<b>-1,6</b>	<b>0,0</b>	
Olme OÜ	100	0,6	0,2	1,2	-1,2	0,0	
Ülenurme Teed OÜ	100	0,2	0,1	0,4	-0,4	0,0	
<b>Abja VV</b>		<b>1,0</b>	<b>0,5</b>	<b>0,7</b>	<b>-0,3</b>	<b>0,4</b>	
Abja Elamu OÜ	100	1,0	0,5	0,7	-0,3	0,4	
<b>Karksi VV</b>		<b>3,3</b>	<b>3,1</b>	<b>1,8</b>	<b>-0,4</b>	<b>1,4</b>	
Iivakivi AS	100	3,3	3,1	1,8	-0,4	1,4	
<b>Kõpu VV</b>		<b>0,1</b>	<b>0,0</b>	<b>0,0</b>	<b>0,0</b>	<b>0,0</b>	
Kõpu Majandus OÜ	100	0,1	0,0	0,0	0,0	0,0	
<b>Pärsti VV</b>		<b>2,3</b>	<b>1,8</b>	<b>1,6</b>	<b>-0,6</b>	<b>1,0</b>	
Ramsi VK OÜ	100	2,3	1,8	1,6	-0,6	1,0	
<b>Suure-Jaani VV</b>		<b>8,7</b>	<b>8,1</b>	<b>1,7</b>	<b>-1,1</b>	<b>0,6</b>	
AS Suure-Jaani Haldus	100	8,7	8,1	1,7	-1,1	0,6	
<b>Viiratsi VV</b>		<b>2,5</b>	<b>2,5</b>	<b>0,2</b>	<b>-0,1</b>	<b>0,1</b>	
OÜ Viiratsi Veevärk	100	2,5	2,5	0,2	-0,1	0,1	
<b>Viljandi LV</b>		<b>10,2</b>	<b>9,6</b>	<b>2,2</b>	<b>-2,2</b>	<b>0,0</b>	
Viljandi Veevärk AS	100	10,2	9,6	2,2	-2,2	0,0	
<b>Võhma LV</b>		<b>2,7</b>	<b>2,4</b>	<b>0,6</b>	<b>-0,5</b>	<b>0,1</b>	
Võhma ELKO AS	100	2,7	2,4	0,6	-0,5	0,1	
<b>Helme VV</b>		<b>2,8</b>	<b>2,6</b>	<b>2,5</b>	<b>-0,3</b>	<b>2,2</b>	
Helme Teenus OÜ	100	2,8	2,6	2,5	-0,3	2,2	
<b>Karula VV</b>		<b>0,0</b>	<b>0,0</b>	<b>0,0</b>	<b>0,0</b>	<b>0,0</b>	
OÜ Savelen	100	0,0	0,0	0,0	0,0	0,0	
<b>Otepää VV</b>		<b>2,7</b>	<b>2,3</b>	<b>0,7</b>	<b>-0,8</b>	<b>-0,1</b>	
Otepää Maamõõdubüroo OÜ	100	0,0	0,0	0,0	0,0	0,0	
Otepää Veevärk AS	100	2,7	2,3	0,7	-0,8	-0,1	
<b>Paluperä VV</b>		<b>0,1</b>	<b>0,1</b>	<b>0,0</b>	<b>0,0</b>	<b>0,0</b>	
Palu-Teenus OÜ	100	0,1	0,1	0,0	0,0	0,0	
<b>Sangaste VV</b>		<b>0,0</b>	<b>0,0</b>	<b>0,0</b>	<b>0,0</b>	<b>0,0</b>	
Sanva OÜ	0	0,0	0,0	0,0	0,0	0,0	müüdnud 2012
Ühismajandamise OÜ	0	0,0	0,0	0,0	0,0	0,0	müüdnud 2012

<b>Tõrva LV</b>		<b>11,3</b>	<b>9,9</b>	<b>6,5</b>	<b>-0,3</b>	<b>6,2</b>	
OÜ Tõrva Veejõud	100	11,3	9,9	6,5	-0,3	6,2	
<b>Valga LV</b>		<b>21,6</b>	<b>18,9</b>	<b>6,6</b>	<b>-2,6</b>	<b>4,0</b>	
Valga Vesi AS	100	21,4	18,8	5,5	-1,5	4,0	
Valga Haigla Apteek OÜ	100	0,2	0,1	1,1	-1,1	0,0	
<b>Rõuge VV</b>		<b>0,1</b>	<b>0,0</b>	<b>0,1</b>	<b>-0,1</b>	<b>0,0</b>	
Rõuge Kommunaalteenus OÜ	100	0,1	0,0	0,1	-0,1	0,0	
<b>Urvaste VV</b>		<b>0,0</b>	<b>0,0</b>	<b>0,0</b>	<b>0,0</b>	<b>0,0</b>	
Urvaste Valla Veevärk OÜ	100	0,0	0,0	0,0	0,0	0,0	
<b>Varstu VV</b>		<b>0,0</b>	<b>0,0</b>	<b>0,0</b>	<b>0,0</b>	<b>0,0</b>	
Varstu Perearstikeskus OÜ	100	0,0	0,0	0,0	0,0	0,0	asutatud 2013
<b>Vastseliina VV</b>		<b>0,5</b>	<b>0,5</b>	<b>0,7</b>	<b>-0,3</b>	<b>0,4</b>	
Vaks OÜ	100	0,5	0,5	0,6	-0,2	0,4	
Vastseliina Hooldekodu OÜ	100	0,0	0,0	0,1	-0,1	0,0	
Vastseliina Hambaravi OÜ	100	0,0	0,0	0,0	0,0	0,0	
<b>Võru LV</b>		<b>25,3</b>	<b>23,2</b>	<b>3,9</b>	<b>-1,8</b>	<b>2,1</b>	
Võru Vesi AS	100	18,0	15,9	2,6	-1,7	0,9	
Võru Soojus AS	0	0,0	0,0	0,0	0,0	0,0	müüdüd 2012
<b>Võru VV</b>		<b>7,3</b>	<b>7,3</b>	<b>1,3</b>	<b>-0,1</b>	<b>1,2</b>	
OÜ Võru Valla Veevärk	100	7,3	7,3	1,3	-0,1	1,2	
<b>Mitme omavalitsuse poolt ühiselt omatavad äriühingud</b>		<b>193,7</b>	<b>171,8</b>	<b>40,0</b>	<b>-15,7</b>	<b>24,3</b>	
OÜ Sõnumitooja	100	0,0	0,0	0,1	-0,1	0,0	
Hiiumaa Prügila OÜ	100	1,1	1,1	0,1	-0,2	-0,1	
Järve Biopuhastus OÜ (grupp)	100	98,0	80,9	29,5	-6,2	23,2	
Väätsa Prügila AS	100	6,0	3,8	2,0	-2,5	-0,5	
OÜ Paikre	100	6,2	5,1	1,5	-1,6	-0,1	
AS Matsalu Veevärk	100	36,3	36,0	1,2	-1,9	-0,7	
Maasi Jäätmehoolduse OÜ	100	0,3	0,3	0,0	-0,1	0,0	
AS Emajõe Veevärk	100	45,8	44,6	5,6	-3,1	2,5	
OÜ Tartu KTJ	100	0,0	0,0	0,0	0,0	0,0	likvideerimisel
Polli Prügila OÜ	100	0,0	0,0	0,0	0,0	0,0	

#### Lisa 4. Kohaliku omavalitsuse äriühingute arv maakonniti

Kohaliku omavalitsuse valitseva mõju all olevate äriühingute arv maakonniti perioodil 2009–2013 (Autori koostatud lisa 3 andmete alusel)

Maakond	2009	2010	2011	2012	2013	Perioodi 2009–2013 muutus
Harju	41	42	42	39	40	-1
Ida-Viru	24	24	23	21	21	-3
Pärnu	21	20	20	20	19	-2
Tartu	17	17	17	17	16	-1
Lääne-Viru	15	14	14	13	13	-2
Põlva	11	11	11	11	10	-1
Viljandi	9	9	9	8	8	-1
Lääne	9	9	9	9	9	0
Valga	9	9	10	8	8	-1
Jõgeva	9	9	9	8	7	-2
Järva	9	8	8	8	8	-1
Saare	8	8	8	7	7	-1
Rapla	7	7	7	8	8	1
Võru	8	7	7	7	8	0
Hiiu	2	2	2	2	2	0

## Lisa 5. Kohaliku omavalitsuse äriühingute töötajate arv

Töötajate arv kohaliku omavalitsuse valitseva mõju all olevates äriühingutes 2009–2013  
(Registrite ja Infosüsteemide Keskus, kuupäev puudub, autori koostatud)

Äriühing	2009	2010	2011	2012	2013
Tallinna Autobussikoondise AS/Tallinna Linnatranspordi AS	1 028	985	1 055	1 732	1 746
Tallinna Trammi- ja Trollibussikoondise AS	757	683	765	-	-
Tallinna Soojus AS	4	5	4	0	4
Tallinna Linnahalli AS	31	12	12	12	12
Termaki Autopargi AS	43	45	44	48	52
OÜ Vabaduse Väljaku Parkimismaja	0	-	-	-	-
AS Tallinna Tööstuspargid	2	2	2	2	2
AS Tallinna Diagnostikakeskus	34	28	-	-	-
Tallinna Munitsipaalperearstikeskuse OÜ	-	-	5	10	17
OÜ Velko AV	27	24	26	25	24
Strantum OÜ	59	46	46	42	41
OÜ Jõelähtme Varahaldus	4	2	1	-	-
Loo Vesi OÜ	18	17	17	13	12
OÜ Jõelähtme Tehnoabi	-	-	-	-	0
Keila Vesi AS	12	12	12	12	11
Keila Tervisekeskus OÜ	21	32	29	25	27
OÜ Varahooldus	20	22	20	21	16
Karjaküla Sotsiaalkeskus OÜ	20	20	20	17	16
AS Lahevesi	2	3	5	13	11
Haiko Teenused OÜ	7	5	5	5	6
Kiili KVH OÜ	8	7	6	7	7
U-M Soojus OÜ	7	7	7	7	-
OÜ Kose Vesi	0	9	9	8	9
Kuusalu Soojus OÜ	12	12	12	12	11
Loksa Haljastus OÜ	0	17	14	11	9
OÜ Loksa Ujula	-	-	-	-	8
AS Maardu Elamu	11	11	11	11	11
AS Maardu Vesi	30	2	4	4	4
OÜ Maardu Linnavarahooldus	-	27	14	28	40
Nissi Elamud OÜ	8	8	8	7	4
Nissi Soojus AS	5	5	4	4	4
Padise Soojus OÜ	4	5	6	5	5
Padise Grupp OÜ	9	7	7	7	7
Paldiski Linnahoolduse OÜ	22	25	26	31	27
Raven OÜ	7	7	7	7	7
Elveso AS	35	36	37	34	33
Saku Maja AS	59	60	59	60	57
Kovek AS	13	12	13	12	12
Vasalemma Infra OÜ	-	5	6	4	4
Viimsi Valla Arenduskeskus OÜ	8	6	5	5	4
Rannapere Pansionaat AS	18	18	19	19	19
Viimsi Vesi AS	18	16	17	17	18
Viimsi Haldus OÜ	20	20	20	-	-
OÜ Viimsi Tehnoabi	7	7	6	6	6
OÜ Haabneeme Lasteaed	26	1	1	1	1

Lisa 5 järg

Viimsi Filterveevärk OÜ	0	0	0	0	0
Neli Aastaaega OÜ	6	5	5	4	0
Kärdla Veevärk AS	8	8	8	8	9
Alajõe Vesi OÜ	-	-	1	1	0
Aseri Kommunaal OÜ	15	14	12	9	8
Iisaku Elamumajandus OÜ	4	4	4	4	4
Jõhvi Veemajandus OÜ	23	23	9	-	-
Uikala Prügila AS	33	35	34	-	-
Kiviõli Soojus AS	23	22	21	21	20
Kiviõli Kinnisvaraholduse OÜ	21	19	19	19	19
OÜ Kohtla Valla Elamu	6	6	5	5	5
Oru Kodu OÜ	19	19	16	15	13
Sompa Maja OÜ	20	6	5	8	8
Kukruse Maja OÜ	13	12	12	11	10
OÜ Mäetaguse Kommunaal	10	9	12	14	11
OÜ MEHNTACK	18	15	17	18	23
Narva Bussiveod AS	130	106	104	99	89
Narva Elamuvaldus AS	27	16	-	-	-
Transservis-N AS	46	58	47	32	32
Narva Vesi AS	110	106	100	98	94
OÜ Narva Jäätmekäitluskeskus	13	8	21	15	16
Meke Sillamäe AS	97	90	83	82	78
Sillamäeski Vestnik OÜ	8	6	-	-	-
Sillamäe Veevärk AS	80	79	80	73	57
OÜ Sonda Majandus	5	5	4	4	0
Toila V.V. AS	15	15	16	16	8
OÜ Tudulinna Kommunaal	0	5	5	4	4
KA Vaiko AS	10	11	11	13	16
Imavere Soojus OÜ	3	4	4	5	5
Järva-Jaani Teenus OÜ	8	8	10	12	7
Koeru Kommunaal AS	8	10	8	8	8
Paide Elamuhoidus OÜ	16	15	15	15	15
Paide Vesi AS	21	19	20	19	19
Türi Elamu OÜ	9	10	10	10	10
Türi Rahvaleht OÜ	4	-	-	-	-
Türi Linnavara OÜ	1	1	1	1	1
Väätsa Soojus OÜ	4	3	3	3	3
Jõgeva Vesi OÜ	19	10	1	0	-
Jõgeva Sotsiaalkeskus Elukaar OÜ	19	20	19	19	19
Jõgeva Veevärk OÜ	1	7	9	9	9
Kuremaa Enveko AS	24	25	25	22	22
Mustvee Linnavara OÜ	12	12	12	12	12
Põltsamaa Varahalduse OÜ	9	15	15	12	13
Põltsamaa Vallavara OÜ	8	8	7	5	7
Sadala Küte OÜ	3	3	3	-	-
Torma Soojus OÜ	0	4	4	4	4
Haapsalu Veevärk AS	28	29	28	28	27
Haapsalu Linnamajanduse AS	40	39	34	32	36
Haapsalu Linna Spordibaasid OÜ	35	33	33	33	35
Lihula Soojus OÜ	5	3	3	4	4
Noarootsi Soojus OÜ	5	4	3	3	3
Nõva Kilk OÜ	4	5	5	5	6
Linnamäe Kodu OÜ	5	4	4	4	4



Uuemõisa Teenus AS	5	5	5	5	5
Taebla Kodu AS	16	14	13	12	13
Haljala Soojus AS	11	11	11	11	10
Kadrina Sport OÜ	9	9	8	-	-
Kadrina Hooldekodu OÜ	21	22	20	20	20
Kadrina Kommunaal OÜ	10	10	11	11	11
Kadrina Soojus AS	12	12	11	12	12
Rakvere Soojus AS	14	13	19	17	11
Rakvere Vesi AS	13	13	13	13	13
Sõmeru Vesi OÜ	*	-	-	-	-
Tamsalu Vesi AS	10	10	9	9	9
Tamsalu Kalor AS	23	23	20	19	18
Tapa Vesi AS	11	11	11	11	10
Tapa Elamu OÜ	4	-	-	-	-
OÜ Vihula Valla Veevärk	-	0	2	3	3
Roela Soojus OÜ	4	3	3	3	3
Vinni Spordikompleks AS	21	25	25	25	23
OÜ Pandivere Vesi	6	5	6	5	5
OÜ Are Vesi	4	3	4	4	4
Auveka OÜ	0	1	1	1	1
Mako AS	6	6	6	7	7
Häädemeeste VK AS	0	3	6	3	3
Saarde Kommunaal OÜ	27	22	22	23	22
Lavassaare Kommunaal OÜ	5	5	5	5	4
Pärnu Vesi AS	97	93	95	94	90
Taastusravikeskus Estonia AS	224	215	186	203	209
Kümblus OÜ	19	12	12	12	13
Munga Maja OÜ/OÜ Pärnu Haldusteenused	0	0	11	19	-
Taastusravikeskus Sõprus AS	46	-	-	-	-
AS Sauga Varahaldus	5	4	4	4	4
Jõekäärü OÜ	0	0	0	0	0
Sindi Majavalitsus OÜ	0	22	22	24	22
Sindi Vesi OÜ	5	5	5	7	5
Vekso OÜ	2	2	2	2	2
Vesoka OÜ	4	4	4	4	4
Tootsi Kommunaal OÜ	8	8	8	6	6
Tori Haldus OÜ	-	-	0	0	0
SuFe OÜ	5	5	5	5	5
OÜ Tõstamaa Sadam	0	0	0	0	0
Varbla Energia OÜ	1	0	-	-	-
Ahja Soojus OÜ	1	1	1	1	1
Katel OÜ	2	1	1	1	1
OÜ Mooste Linakoda	2	2	2	0	-
Mooste Olme OÜ	5	5	5	2	2
Orava Teenus OÜ	1	1	2	2	1
Põlva Vesi AS	18	17	16	16	16
Põlva Soojus AS	1	6	11	11	8
Revekor AS	40	31	31	27	30
Saverna Teenus OÜ	*	4	4	4	4
Vastse-Kuuste Soojus OÜ	3	4	4	4	4
Verska Calor OÜ	3	3	3	3	3
Soval Teenus OÜ	4	3	4	4	4
Järvakandi Kommunaal OÜ	7	7	8	6	7

Lisa 5 järg

Järvakandi Soojus OÜ	3	3	3	3	3
Kaiu Revival OÜ	3	2	2	2	2
Kehtna Elamu OÜ	9	8	11	12	11
Kohila Maja OÜ	16	15	14	14	12
Orgita Elamu OÜ	10	10	7	7	7
Rapla Vesi AS	-	-	-	10	10
Kuressaare Veevärk AS	36	37	37	39	37
Kuressaare Soojus AS	39	37	34	36	36
Kuressaare Bussijaam OÜ	11	11	8	6	6
Saaremaa Golfi AS	6	7	10	-	-
OÜ Saaremaa Prügila	2	2	2	2	2
Orissaare Soojus OÜ	1	1	1	1	1
Ruhnu Teenused OÜ		0	1	0	0
Salme SVK OÜ	4	4	4	3	3
Elva Soojus OÜ	12	13	13	14	14
Elva Varahalduse OÜ	9	14	13	12	13
OÜ Kallaste Varahaldus	-	4	0	0	*
Cambi OÜ	13	14	13	13	13
Luunja HTM OÜ	14	12	10	11	11
OÜ Rannu Perearstikeskus	-	-	2	2	2
AS Tartu Turg	32	34	33	32	29
AS Tartu Veevärk	91	91	87	89	90
AS Tartu Elamuhalduse	30	32	32	32	28
OÜ Anne Saun	9	9	9	9	9
OÜ Tartu Veekeskus	46	33	32	35	34
OÜ Uppsala Maja	6	-	-	-	-
Tartu Valla Kommunaal OÜ	5	7	8	8	8
OÜ Raadi Arendus	2	2	2	2	2
Ilmatsalu Soojus OÜ	0	6	1	1	-
Ilmatsalu Vesi OÜ	0	6	-	-	-
Kenadron OÜ	11	8	9	2	2
Olme OÜ	39	38	38	35	31
Ülenurme Teed OÜ	*	10	11	11	11
Abja Elamu OÜ	13	11	10	9	8
Iivakivi AS	17	12	12	12	13
Kõpu Majandus OÜ	0	0	0	0	0
Ramsi VK OÜ	13	8	8	8	8
AS Suure-Jaani Haldus	13	14	14	14	13
Tarvastu Varad OÜ	1	1	1	-	-
OÜ Viiratsi Veevärk	0	1	2	2	0
Viljandi Veevärk AS	24	25	25	25	25
Võhma ELKO AS	14	12	15	14	14
Helme Teenus OÜ	11	10	10	12	11
OÜ Savelen	3	3	2	2	1
Otepää Maamõõdubüroo OÜ	1	1	1	1	1
Otepää Veevärk AS	16	17	21	21	20
Palu- Teenus OÜ	2	2	1	1	1
Sanva OÜ	2	2	3	-	-
OÜ Tõrva Veejõud	1	2	7	6	7
Valga Vesi AS	20	21	20	21	20
Valga Haigla Apteek OÜ	6	6	6	5	5
Merob OÜ	0	-	-	-	-
Rõuge Kommunaalteenus OÜ	6	5	5	5	5

Urvaste Valla Veevärk OÜ	-	-	-	0	0
Varstu Pereaarstikeskus OÜ	-	-	-	-	1
Vaks OÜ	7	7	7	7	7
Vastseliina Hooldekodu OÜ	10	9	9	9	9
Vastseliina Hambaravi OÜ	2	2	2	2	2
Võru Vesi AS	28	28	25	23	25
Võru Soojus AS	31	30	29	-	-
OÜ Võru Valla Veevärk	0	0	0	0	0
Erkas Arendusteenuste OÜ	0	-	-	-	-
Erkas Valduse OÜ	8	10	-	-	-
OÜ Sõnumitooja	5	4	5	5	5
Hiiumaa Prügila OÜ	1	2	2	2	2
Järve Biopuhastus OÜ	74	*	79	84	84
Vätsa Prügila AS	32	33	33	34	34
OÜ Paikre	26	28	32	32	30
AS Matsalu Veevärk	6	12	11	10	10
Maasi Jäätmehoolduse OÜ	1	2	2	2	2
AS Emajõe Veevärk	22	22	24	23	23
OÜ Tartu KTJ	0	0	0	0	-
Ühismajandamise OÜ	4	4	4	-	-
Polli Prügila OÜ	-	0	0	0	0

\* andmed puuduvad

## Lisa 6. Tegutsevate aktsiaseltside ja osäühingute arv töötajate gruppide kaupa

Eestis registreeritud statistilisse profiili kuuluvate ehk majanduslikult aktiivsete osäühingute ja aktsiaseltside arv töötajate gruppide kaupa perioodil 2009–2013 (Statistikaameti esitatud andmed lisa 2 teabenõude alusel)

2009					
Õiguslik vorm	Osäühingute ja aktsiaseltside arv kokku	1–9 töötajat	10–49 töötajat	50–249 töötajat	250 ja enam töötajat
Osäühing	60 827	55 630	4 698	465	34
Aktsiaselts	4 122	1 666	1 609	715	132
2010					
Õiguslik vorm	Osäühingute ja aktsiaseltside arv kokku	1–9 töötajat	10–49 töötajat	50–249 töötajat	250 ja enam töötajat
Osäühing	63 398	58 975	3 981	412	30
Aktsiaselts	3 842	1 627	1 460	646	109
2011					
Õiguslik vorm	Osäühingute ja aktsiaseltside arv kokku	1–9 töötajat	10–49 töötajat	50–249 töötajat	250 ja enam töötajat
Osäühing	69 173	64 595	4 089	454	35
Aktsiaselts	3 510	1 433	1 327	630	120
2012					
Õiguslik vorm	Osäühingute ja aktsiaseltside arv kokku	1–9 töötajat	10–49 töötajat	50–249 töötajat	250 ja enam töötajat
Osäühing	74 717	69 848	4 351	479	39
Aktsiaselts	3 215	1 241	1 243	609	122
2013					
Õiguslik vorm	Osäühingute ja aktsiaseltside arv kokku	1–9 töötajat	10–49 töötajat	50–249 töötajat	250 ja enam töötajat
Osäühing	80 064	75 006	4 509	507	42
Aktsiaselts	3 021	1 123	1 184	587	127

## Lisa 7. Kohaliku omavalitsuse äriühingute ja nende töötajate arv tegevusalade lõikes

Kohaliku omavalitsuse valitseva mõju all olevate äriühingute ja nende keskmine töötajate arv tegevusalade lõikes ning protsent kohaliku omavalitsuse valitseva mõju all olevate äriühingute üldarvust 2013. majandusaasta aruannete andmete alusel (Registrite ja Infosüsteemide Keskus, kuupäev puudub, autori koostatud)

Tegevusala	Äriühingute arv kokku	% äriühingute üldarvust	Aktsiaseltside arv	Osaühingute arv	Töötajate arv kokku	Keskmine töötajate arv äriühingus
Vee- ja kanalisatsiooniteenused	62	32,1	28	34	980	16
Soojusenergia tootmine, jaotamine ja müük	40	20,7	13	27	441	11
Kinnisvara haldus	28	14,5	9	19	450	16
Tervishoid ja sotsiaalhoolekanne	10	5,2	2	8	314	31
Vara rendile andmine ja hooldus	9	4,7	4	5	62	7
Jäätmekäitlus	7	3,6	1	6	86	12
Tegevusala määramata	7	3,6	0	7	0	0
Transporditeenused ja parklad	6	3,1	4	2	1 927	321
Ehitus	6	3,1	0	6	37	6
Spordirajatiste majandamine	3	1,6	0	3	96	32
Maastiku hooldus	3	1,6	0	3	42	14
Muud teenused	3	1,6	0	3	22	7
Gaaskütuse ja elektrienergia müük	3	1,5	1	2	23	8
Majutusteenused	2	1	1	1	46	23
Saunateenused	2	1	0	2	22	11
Apteekide tegevus	1	0,5	0	1	5	5
Ajakirjade kirjastamine	1	0,5	0	1	5	5

## Lisa 8. Tasakaalus kohaliku omavalitsuse äriühingute majandustulemused

Äriühingu majandustulemus on bilansiline kasum või kahjum, mis nähtub äriühingu majandusaasta aruandest. Järgnevalt kajastatud kohaliku omavalitsuse valitseva mõju all olevate äriühingute majandustulemused on Registrate ja Infosüsteemide Keskusest ükshaaval läbi vaadatud. 2009. ja 2010. aasta majandustulemused on konverteeritud eurodesse Eesti Panga kursi 15,6466 alusel. Riigi Tugiteenuste Keskuse esitatud andmete (vt lisa 3) alusel on nende kohaliku omavalitsuse äriühingute 2009–2013 majandustulemused olnud vaid kasumi/kahjumita.

Tasakaalus kohaliku omavalitsuse valitseva mõju all olevate äriühingute majandustulemused 2009–2013 (eurodes) (Registrate ja Infosüsteemide Keskus, kuupäev puudub, autori koostatud)

Äriühing	2009	2010	2011	2012	2013
Termaki Autopargi AS	1 296	3 305	1 282	90	8 252
OÜ Varahoodus	5 648	5 783	10 774	1 756	-2 647
Karjaküla Sotsiaalkeskus OÜ	4 806	457	-7 361	4 207	12 603
Haiko Teenused OÜ	-4 162	-2 360	-743	18 938	3 701
Nissi Elamud OÜ	-3 402	366	-10 886	198	333
Padise Grupp OÜ	-22 618	-3 177	-15 241	4 649	322
Viimsi Valla Arenduskeskus OÜ	-15 393	1 170	555	7 888	17 222
OÜ Viimsi Tehnoabi	8 408	7 688	13 422	45 770	738
OÜ Haabneeme Lasteaed	170	-5 805	-2 867	3 482	10 423
Viimsi Filterveevärk OÜ	9	3	-15	2	0
OÜ Kohtla Valla Elamu	-1 783	-1 460	-9 948	2 562	11 912
OÜ Sonda Majandus	-2 348	7 917	10 726	-4 401	-30 394
OÜ Tudulinna Kommunaal	8 106	31 637	19 436	-30 224	345
Paide Elamuhoidus OÜ	-18 402	17 213	-4 789	-6 589	3 264
Türi Elamu OÜ	-2 099	1 476	-3 511	2 718	-5 220
Mustvee Linnavara OÜ	25 292	15 107	-18 442	4 673	-7 209
Noarootsi Soojus OÜ	22 194	-862	11 188	6 949	-14
Nõva Kilik OÜ	14 348	4 717	921	-12 229	-14 856
Kadrina Hooldekodu OÜ	396	-7 216	5 221	-6 379	77
Roela Soojus OÜ	2 952	4 653	-2 912	-6 553	-5 550
OÜ Are Vesi	10 111	245	4 814	-1 971	17 919
Auveka OÜ	-2 478	17 939	-49 142	15 365	-939
Häädemeeste VK AS	-4 893	-2	6 917	15 783	7 191
Jõekäru OÜ	0	-1 133	-1 127	-63	0
Vekso OÜ	182	13	858	-1 472	-609
Vesoka OÜ	3 371	-2 610	-5 148	5 056	-2 728
Tootsi Kommunaal OÜ	-10 402	3 287	3 824	-2 447	-33 324
OÜ Tõstamaa Sadam	0	0	0	0	37 177
Ahja Soojus OÜ	2 156	470	3 386	904	-1 835
Katel OÜ	-679	-7 332	-8 008	-2 407	-5 532
Mooste Olme OÜ	6 837	-23 673	-11 162	7 573	-105

Orava Teenus OÜ	411	3 940	-8 682	-2 307	-1 539
Saverna Teenus OÜ	15 734	8 794	9 384	14 765	17 841
Kaiu Revival OÜ	8 759	338	1 513	-1 467	-4 494
Orgita Elamu OÜ	8 065	-13 900	5 297	-11 137	-16 216
Kuressaare Bussijaam OÜ	625	10 604	15 194	18 471	-2 636
Orissaare Soojus OÜ	11 172	16 274	25 246	9 160	4 920
Ruhnu Teenused OÜ	1 491	1 483	-379	631	-2 412
Salme SVK OÜ	747	12 456	-189	19 025	-621
Elva Varahalduse OÜ	6 730	-6 256	16 307	-10 605	5 222
Luunja HMT OÜ	-11 278	-15 173	-10 797	22 164	28 907
OÜ Raadi Arendus	1 867	3 154	-23 995	-2 244	-16 957
Kenadron OÜ	-19 866	1 397	-15 016	22 251	9 202
Ülenurme Teed OÜ	9 575	11 264	10 754	13 705	18 182
Kõpu Majandus OÜ	-5 238	-4 404	-5 600	28 202	-17 602
OÜ Savelen	-5 135	-10 329	-24 980	1 974	-2 781
Otepää Maamõõdubüroo OÜ	-770	-3 892	-2 854	-117	162
Palu- Teenus OÜ	-2 754	862	-122	-20 138	-9 174
Valga Haigla Apteek OÜ	28 089	20 073	26 678	32 491	17 570
Rõuge Kommunaalteenus OÜ	-5 560	1 814	7 336	1 242	9 505
Vastseliina Hooldekodu OÜ	9 156	2 201	435	9 557	3 253
Vastseliina Hambaravi OÜ	-2 057	515	2 565	92	-2 207
OÜ Sõnumitooja	-711	-1 394	-10	855	-1 984
Maasi Jäätmehoolduse OÜ	3 757	4 040	3 013	-20 241	-21 796

## Lisa 9. Suhtarvu analüüsis kasutatavad valemid

Suhtarvu analüüs annab informatsiooni äriühingute tegevuse kohta, võimaldab arvutada kasumlikkuse näitajad: tasuvus ehk rentaablus (müügikäibe, investeeringute ja omakapitali rentaablus), maksevõime (puhas käibekapital), efektiivsus (põhivara ja vara käibekordaja). Maksevõime alusel saab teada, kui palju lühiajalised kohustused ületavad käibevara, tasuvusest selgub, kuidas on analüüsitavad tegurid mõjutanud äriühingu kasumi kujunemist ning efektiivsus annab info vara kasutamisest (Kõomägi, 2006, lk 114,121,126).

Suhtarvu analüüsis kasutatavad valemid	Suhtarvu näitajate kirjeldus
Puhas käibekapital = käibevara – lühiajalised kohustused	Käibekapitali näitajast selgub äriühingu maksevõime ehk likviidsus (mida kõrgem on näitaja, seda suurem on äriühingu maksevõime)
Müügikäibe rentaablus = aruandeaasta kasum / müügi netokäive x 100	Müügikäibe rentaablus näitab müügikäibe iga euro tasuvust peale kulu ja maksude mahaarvamist
Investeeringute rentaablus = ärikasum / varad x 100	Investeeringute rentaablus näitab äriühingusse tehtud investeeringu iga euro tasuvust
Omakapitali rentaablus = aruandeaasta kasum/ omakapital x 100	Omakapitali rentaablus näitab osanike või aktsionäride investeeringute tasuvust
Vara käibekordaja = müügi netokäive / varade keskmine jääk	Vara käibekordaja näitab äriühingu käibe- ja põhivarasse investeeritud iga euro tasuvust
Põhivara käibekordaja = müügi netokäive / põhivarade keskmine jääk	Põhivara käibekordaja näitab põhivarasse investeeritud iga euro tasuvust



## Lisa 10. Kahjumis kohaliku omavalitsuse äriühingute majandusandmed

Mitme kohaliku omavalitsuse äriühingud on Hiiumaa Prügila OÜ, OÜ Paikre ja AS Matsalu Veevärk. Otepää Veevärk AS asub Valga, Lavassaare Kommunaal OÜ Pärnu, OÜ Saaremaa Prügila Saare, Kiviõli Soojus AS Ida-Viru, Järva-Jaani Teenus OÜ Järva ning Vinni Spordikompleks AS Lääne-Viru maakonnas. Tallinna Linnatranspordi AS ja Keila Vesi AS asuvad Harju maakonnas.

Majandusaastatel 2012 ja 2013 kahjumiga lõpetanud kohaliku omavalitsuse valitseva mõju all olevate äriühingute 2013. majandusaasta aruannete andmed (eurodes) (Registrite ja Infosüsteemide Keskus, kuupäev puudub, autori koostatud)

Äriühing	Käibevara	Müügi netokäive	Varade keskmine jääk 2012–2013	Põhi-varade keskmine jääk 2012–2013	Äri-kasum	Puhas-kasum	Oma-kapital	Lühi-ajalised kohustused
Hiiumaa Prügila OÜ	31 865	91 198	1 148 520	1 113 072	-75 794	-75 790	1 102 100	9 780
OÜ Paikre	516 411	1 373 840	6 316 920	5 727 569	-109 246	-112 689	5 102 261	225 139
AS Matsalu Veevärk	190 014	605 509	36 531 281	36 377 376	-688 998	-689 694	36 012 295	186 114
Otepää Veevärk AS	110 383	646 242	2 803 588	2 680 058	-104 386	-109 207	2 348 083	123 989
Lavassaare Kommunaal OÜ	183 390	232 757	1 047 034	857 016	-62 891	-62 891	916 472	92 110
OÜ Saaremaa Prügila	91 139	127 420	2 502 899	2 277 351	-228 652	-232 937	1 903 012	66 253
Kiviõli Soojus AS	542 269	1 871 550	1 756 164	1 103 800	-170 103	-174 163	1 035 243	486 962
Järva-Jaani Teenus OÜ	14 320	209 897	2 542 970	2 527 412	-260 098	-261 393	2 351 760	32 533
Tallinna Linna-transpordi AS	5 135 780	52 662 617	62 840 217	58 364 584	-1 538 280	-1 825 483	11 272 020	23 323 078
Keila Vesi AS	182 645	854 831	9 997 804	9 809 736	-75 925	-99 516	8 450 778	197 917
Vinni Spordi-kompleks AS	75 156	536 421	2 103 421	2 023 949	-106 508	-144 640	1 030 782	316 236

## Lisa 11. Kahjumis kohaliku omavalitsuse äriühingute suhtarvud

Majandusaastatel 2012 ja 2013 kahjumiga lõpetanud kohaliku omavalitsuse valitseva mõju all olevate äriühingute suhtarvud (Autori koostatud lisa 9 ja 10 alusel)

Äriühing	Puhas käibe-kapital (eurodes)	Müügikäibe rentaablus (protsentides)	Investeeringute rentaablus (protsentides)	Omakapitali rentaablus (protsentides)	Vara käibe-kordaja (kordades)	Põhivara käibekordaja (kordades)
Hiumaa Prügila OÜ	22 085	-83,10	-6,82	-6,88	0,08	0,08
OÜ Paikre	291 272	-8,20	-1,77	-2,21	0,22	0,24
AS Matsalu Veevärk	3 900	-113,90	-1,90	-1,92	0,02	0,02
Otepää Veevärk AS	-13 606	-16,90	-3,84	-4,65	0,23	0,24
Lavassaare Kommunaal OÜ	91 280	-27,02	-6,24	-6,86	0,22	0,27
OÜ Saaremaa Prügila	24 886	-182,81	-10,09	-12,24	0,05	0,06
Kiviõli Soojus AS	55 307	-9,31	-10,48	-16,82	1,07	1,70
Järva-Jaani Teenus OÜ	-18 213	-124,53	-10,86	-11,11	0,08	0,08
Tallinna Linnatranspordi AS	-18 187 298	-3,47	-2,17	-16,19	0,84	0,90
Keila Vesi AS	-15 272	-11,64	-0,77	-1,18	0,09	0,09
Vinni Spordikompleks AS	-241 080	-26,96	-5,25	-14,03	0,26	0,27

## **Lisa 12. Intervjuu Järva-Jaani vallavanem Arto Saarega**

Läbiviija: Aleksandra Generalova 21.04.2015

1. Vastavalt Riigi Tugiteenuste Keskuse andmetele osales Järva-Jaani vald ettevõtlustegevuses perioodil 2009–2013 Järva-Jaani Teenus OÜ kaudu. Miks otsustas vald osaleda ettevõtlustegevuses?
2. Miks on valla valitseva mõju all olev äriühing Järva-Jaani Teenus OÜ olnud aastatel 2012 ja 2013 kahjumlik?
3. Kas Järva-Jaani vald on proovinud delegeerida Järva-Jaani Teenus OÜ pakutavat veeteenust erasektorile?
4. Kas raha kokkuhoid, mis tuleneb teenuste pakkumisest madalama hinnaga õigustab end kui vald peab toetama kahjumlikku äriühingut kohalike eelarvevahenditega?
5. Kas kohaliku omavalitsuse ettevõtlustegevus on sunnitud või vabatahtlik?
6. Kuidas toimub kontroll Järva-Jaani Teenus OÜ majandustegevuse üle?

### **Lisa 13. Intervjuu Vinni valla arendusnõunik Gustav Saarega**

Läbiviija: Aleksandra Generalova 21.04.2015

1. Vastavalt Riigi Tugiteenuste Keskuse andmetele osales Vinni vald ettevõtlustegevuses perioodil 2009–2013. Miks otsustas vald osaleda ettevõtlustegevuses?
2. Miks valla valitseva mõju all olev äriühing Vinni Spordikomplekt AS, kes pakub vabaajateenuseid, on olnud aastatel 2012 ja 2013 kahjumlik?
3. Miks vald ei likvideeri kahjumlikku äriühingut?
4. Miks Vinni Spordikomplekt AS-i organisatsiooniliseks vormiks on valitud just äriühing. kelle eesmärgiks on teenida kasumit?
5. Kas vald osaleb ettevõtlustegevuses AS Vinni Spordikompleks kaudu kasumi teenimiseks või kohalikele elanikele sportimisvõimaluste pakkumiseks?
6. Kas kohaliku omavalitsuse ettevõtlustegevus on sunnitud või vabatahtlik?
7. Kuidas toimub kontroll AS Vinni Spordikompleks majandustegevuse üle?